滿洲報

昭和二年十月廿四日

(本報價目)每份現大洋五分每月現大洋一圓每三個月現大洋二圓九角每六個月現大洋五圓六角全年現大洋十一圓報費先惠郵票不收
(廣告刊資)一行十四字起碼刊資一日每行現大洋一圓特別及長期者另議
發行所 大連市山縣通一四二番地 中日合辦 滿洲報社
電話 編輯部(長)七五一三番 經理部 四〇三四番 振替貯金口座(大連)三七三番

將有對抗寧豫晉之

奉唐吳聯盟

唐生智代表聯魯後 又入京議妥協條件

(二十四日北京專電)據第三四方面軍團司令部發表唐生智從前派代表赴京與奉天聯絡秘密結合計畫將來在南方擴張實力今日又派代表赴張宗昌處協議妥協已得諒解後又與張宗昌之秘書連袂入京 向元帥府報告協議之情形並議協妥決條件據唐之代表言吳佩孚亦欲與奉派妥協 爲與唐生智吳佩孚聯合是以勢必成立三角聯盟 將來對晉寧豫共同出兵然則中國全土又將勃發大戰乎

準備進攻肅清謂近畿

晉欲和即予考慮

奉將領全體帥府會議結果

(二十四日北京專電)大元帥府最高會議除吳俊陞外奉派將全部出席其結果決定如左

一、閻錫山提議講和時即與以考量根本的軍事方針爲符兵備完畢時進迫娘子關雁門關兩方

二、但當第二期作戰準備未成以前南北兩路暫停攻擊維持戰線現狀

三、南路以佔領娘子關北路以攻擊大同爲一段落

四、撤全線兵力之一部掃蕩出沒京畿附近之晉軍別動隊以除人心之不安

五、張作相之第三十師派赴蔚州掃蕩後方晉軍別動隊

張韓到京與議

張學良韓麟春近由戰線回京參列封晉會議奉派最後的決定在於整頓戰備並待晉閻請和內之將不免商治的變化(二十四日北京專電)

晉方主和者已漸趨有力

將開會議決定

晉方亦有和戰兩派觀在晉軍已無返攻之力是以主和者漸有力近將開最高會議以決定態度云(二十四日北京專電)

涿州晉軍突圍一部被虜

城內人民調停開城息戰

(二十四日奉天專電)據某處接電涿州城晉軍念一日由東西南北四門脫出突擊終被奉軍擊、由南門所出之步兵一團因逃避潛伏日下城內有晉軍三千總商會因城內住民受苦最慘現正從中調停開城息戰云

晉便衣隊活動

獲鹿不免再戰

奉晉兩軍主力戰已告一段落但晉軍、今仍向各方面派遣別動隊便衣隊與奉軍以脅威由此觀之獲鹿地方將不免再見一戰云(二十四日奉天專電)

保定張垣近狀

迪訊云、自涿事發生、京漢車祇至琉璃河後、保定情形、不易探悉、茲聞自張韓兩驟團長、坐鎮保陽後、該地爲發號施令之區、且爲京津門戶、戒嚴副司令李鴻銑、警察廳長左兆祥、對於地方治安、極爲重視、除派警嚴查戶口及旅館娼寮外、夜間實施戒嚴、遇有行跡可疑者、盤查不遺餘力、商店因交通不便之故、書信往返、極爲遲滯、本月十一日、由保所發之函、直至二十一日、始行遞寄到京云、又一通訊、高維嶽回抵張垣後、因警察廳長王某與部下巡警、在奉軍撤退期、似有通晉之嫌、已將王捕去槍斃、已誌昨報、其部下巡警、旋以合繳械、以此結果、張垣市面一時呈紛擾狀態、截至十九日止、全市店舖僅有十分之三開業、高已派警察關長接充、趕行募集巡警、俾不久恢復秩序、京張間自十九日起、兩方各開列車一次、但由張寄京郵件內、竟有十月初所寄者、已遲延將兩旬矣

馮軍敗北

大將又被獲

鹿鍾麟被劉部暗算乎

(二十四日海南專電)開封馮軍此次敗於新加盟於魯軍之舊豫軍劉鎮華所部之猛攻 前敵總司令鹿鍾麟 竟至被擒 馮玉祥收束全線敗兵退往洛陽方面魯軍第二軍之追擊極其猛烈軍長張敬堯親立陣頭督戰云

◇按鹿爲馮軍中惟一大將、係前清兵部侍郎鹿傳霖之姪孫、短小精悍、驍勇善戰、當李景林兵敗滄州、奉軍由楊村進逼京畿、日以飛機載炸彈向城中亂擲、居民惶急、咸有不知死所之歎、鹿仍遣兵調將、扼守九門(京師共有九門)裕如也、嗣京中以形勢日急、乃與各團體共要鹿於中央公園來今雨軒、哀鹿退兵、酒數巡、某記者起立曰「…請將軍以聖賢豪傑之心爲心、早日退出、免此浩劫…」鹿旋答「聖賢愧不敢當、惟願做豪傑一類的事、不能不說幾句豪傑的話、我軍棄天津、退楊村、並不是打他不過、並非是懼怯他、如果欲藉飛炸彈之力、逼余退出、余寧確死在吾君之前、決不示弱也」情氣激昂、得未曾有、嗣以南口布置已竣、深夜退去、人多未知、其機警如此、當南口奉軍猛攻時、與子玉復攻懷來、力、石友三韓復渠、迭次告急、鹿無奈、乃半日在南口拒張、半日赴懷來敵吳、子玉在懷來猛攻數旬、迄未奏功者鹿之力也、今忽以被擒聞、其說果確、定亦如鄭命聲、通劉鎮華所部之暗算歟

◇……有被擒說之鹿鍾麟……◇

寧政府發表免唐

(二拾四日上海專電)寧政府念三日軍事會議決對討伐唐生智以程潛李宗仁爲司令並發表聲明書如左
頃當國民政府北伐之際與張作霖結托企圖奪取南京已有確證且私用財政增加軍隊利用共產黨傷及中國對外信用固此南京政府罷免唐職附軍事委員會查問云

程潛軍占領大通

兩軍即將開始第一戰

(二十四日上海專電)頃據確訊南陵寧國方面之程潛軍首途向安慶撤退之劉興所部第三十六軍大部截斷後路集中蕪湖上流三十華里之地點寧鄂兩軍之第壹戰將在該地開始是以該處航行又極危險云

寧方發表粵以

李福林軍攻湘

李氏現已出發

據念四日粵政府公報廣東軍事委員會依政府之命決以李福林軍攻湘將於念八九兩日興師出發念三日已出動步兵三團李將於念八日

蕪湖散布傳單

打倒唐生智

據蕪湖念一日電訊武漢派劉興華由蕪湖附近渡江北退却後寧軍配置蕪湖附近多數混雜市中撒布宣佈單謂打倒唐生智等云(二拾四日上海專電)

編成左右兩軍

李程任左右指揮

國民政府軍事委員會、討伐唐生智念李壹日已編成左右二軍右軍總指揮爲李宗仁左軍總指揮爲程潛云(二十四日南京專電)

漢交涉員通告

萩港安設水雷

據漢口電訊漢口交涉員向各國領事通告如左
頃奉第四集團軍司令部開謂二日午後五時已以水雷封鎖銅陵荻港附近之揚子江面自今日中外艦船請該司令部許可不准通行等因據此請通過該地之艦船預先通告司令部以經其嚮導而航行云(二十四日上海專電)

張韓無意妥協

楊宇霆之談話

北京消息、據楊宇霆對客談稱、外傳前線將領張學良韓麟春等、電請對晉妥協、實非事實、前線方面士氣甚振、咸思一氣攻下太原、至妥協事宜、應由楊氏與大元帥將幹部由政治上加以考慮特此時楊氏向無此項具體的計畫耳

論說

唐生智之前途

(寸草)

南京政府正在宣傳北伐聲中、忽然決定討伐唐生智、程潛李宗仁陳調元、統率各軍紛紛溯江而上、寧漢興戎、息兵未久、長江中部、又復砲火橫飛、人民餘燼、地方糜爛、倘堪設想耶

唐生智之於國民黨、本屬半途結合、遲早終有決裂之一日吾人固已屢言之矣、且彼近來之行動、日以鞏固其地盤爲念、於國民黨所呼號之北伐、竟然無所動作、對於所部之軍隊、闡其施之訓練、乃爲佛化、並非黨化、國民黨人、蓋久已側目以視之矣、即國民黨以外之人、亦莫不確認唐爲一軍閥、決不能効忠於國民黨也

然在唐氏、似亦深知、如果完全揭去黨之假面具、即不足以維持其地位、故始而優容共產黨、以一確無可疑之軍閥、反而博得左派之稱、誠可謂名不副實、繼而欲收湘鄂皖等省、置於自己勢力之下、發號施令予取予求、儼然形成一獨立區域、又組織武漢政治分會、極力拉攏黨人中之文治派汪兆銘顧孟餘陳公博及鄂人李書城北庚等、爲傀儡、孰意汪等到底與唐異趣、終未全行就範、唐氏至此、已無真正之國民黨與之合作、已成一種特殊之勢力、伍朝樞張繼許崇智等武漢之行、寧方對唐勢仍有能免其本兼各職之舉、無非伍等到鄂巳與透唐氏之真相也、吾意討唐計畫、寧方當早巳發及、伍等所以有武漢之行者、或負有視察唐方情形、以決定和戰之使命乎、所謂因武漢反對特委而前往疏通者、蓋飾詞也

由此以觀、寧方討唐、雖發動甚驟、內面實久有決心、而且此次興師尤非前次寧漢之戰可比、前次之戰爭、僅以蔣派爲中心、今則寧方除蔣派外、又有桂武漢派程潛及西山派、均已加入、在廣東方面、張發奎且會公然指唐爲叛賊、李濟琛刻正與張合作、寧鄂戰起、至少決不至助唐、江西之朱培德、亦與寧方關係甚深、未必與唐一氣、此外如宜昌之魯滌平唐湘西之宋鶴庚許克祥、均屬反唐而不至擁唐者、一旦戰爭既然、魯朱宋許、如各方並進、寧方大軍溯江而上、唐氏處於四面楚歌之中、豈能有勝利之望、世人謂寧方用兵唐生智地位危險、其必言中者、十之八九矣

然在唐氏、決不至竟束手不顧民黨之招牌、若在危急之秋、或更乞憐汪精衛一派、而汪既與廣東之張李、亦有另樹幟之勢、而反對南京特委一點、唐氏藉口又與張發奎相同、或者廣東方面竟有容唐而爲其聲援之舉動、亦未可知、吾以爲唐氏前途、僅有此一條生路、可以延長其命運、若謂彼與孫傳芳聯絡、竟脫去民黨招牌、現出軍閥面目、則其害甚多、唐決不至斷然有所發表其態度也、當係暗中相約、夾攻南京、以資牽制寧軍、使不得一意西上耳、但孫軍究已成強弩之末、未必有何効力也

然今日之事、其變幻至爲不常、明明可操勝算、中途發生意外、亦以民國以來所恒有、按諸此例、則唐生智之前途、又未可以常理斷定矣

武漢獨立矣

由政治分會聲明一切 並布二軍罪狀查辦魯滌平

(二拾四日上海專電)據漢口念二日電訊武漢政治分會對於寧派軍事行動發出獨立宣言聲明左列諸項

壹、否認南京特別委員會

二、責賣寧代表張繼許崇智伍朝樞等之食言

三、妨碍北伐

四、於完成中央執行委員會以前黨務政治軍事暫獨立

五、恢復中央政府

武漢軍事委員會顧慮現在宜昌寧軍魯滌平之第二軍計畫叛變之際即討伐之其前提先列舉第二軍之罪狀通電肅清綱紀並謂待魯條軍歸來付之查辦云

寧漢形勢之急變

寧府罷免唐生智

劉興全軍已被李宗仁擊散 程李率軍十五萬溯江討唐

津訊、寧軍與唐生智所派之軍隊將武漢之劉興部下之三拾六軍、在蕪湖交鋒識者已知其必爲寧漢完全擊散云

大戰之第一步、寧府於此、當早有具體對唐計畫固不得以小有誤會之衝突目之也、當蔣介石出國之時、何白諸將、均在滬與蔣有密議、陳調元則趕至上海、與蔣氏作極密之談話、故陳之部隊、不但未與王普軍同遭解散、且受蔣氏大批軍械之援贈、蔣之處心積慮、處々爲倒唐作張本、觀於此次蕪湖之發動、陳調元爲寧軍先鋒、則蔣故出國之先、曾有倒唐全部之布置、更可按圖索驥具體證明矣、今唐生智既公然被寧免職、此後寧漢關係、必且演爲南方全局之變化、蔣介石或竟藉此返國均爲可能之期待、而北方戰事、必致另變一種方式晉軍結束之期、必愈現迫切、均此免唐一幕中應有之文也

號(十二)日國民政府下令、討伐唐生智、謂其盤據湘鄂、擅增軍隊、復信用共產黨、應予免職治罪、派程潛、李宗仁率軍十五萬分江左、江右兩路前進、李宗仁馬(廿一)日赴蕪湖督師、蕪湖已有軍事、劉興退、李宗仁效(十九)日已上駛、指揮軍事、政府因唐生智縱共禍湘鄂、把持政治、將下免職令

上海特訊國民政府二十日、發表褫奪唐生智本兼各職、並付軍事委員會懲辦、其理由係前北伐之際、唐有結托奉方破壞黨政府統一陰謀、且擅擴充軍隊、起用共產黨、其罪實無可逭 號(二十)日軍事委員會決兩路討唐生智、李宗仁率軍十九、四十、及新編十軍、程潛率六軍、十三、十五、第四十四軍、分南北、江西、徽州、四線進攻、劉興離蕪湖時、賀幹廷師已投程潛、李宗仁、陳調元、號(二十)日擊楚有、楚同、永績等六艦、號(二十)日已上駛進攻、六軍十八師、三十五軍一師、均抵蕪湖前進、馬(二十)日程潛至前線、招商江順輪、在大通被唐生智扣留

南北大勢一瞥

津訊、南京政府決定北伐以前、先行討伐唐生智、陳調元程潛南軍、拾八日齊入蕪湖、驅逐該處之劉興軍、劉軍已急向安慶方面退却、今後長江戰事、照一般預想、勢將由皖而贛、由贛而鄂、若南京政府軍能進行順利、則最後之決戰、當在湖南、蓋寧方於北伐前而先西征、傳說已久即北京政府、亦以爲若非唐生智軍之行動奇離、則寧方爲援助閻錫山早已實行北伐、唐氏態度暗昧之結果、遂至影響全局、寧方爲保全權本計、不得不加以討伐、勝敗之數、雖難預斷、預斷然視汪精衛之去就、大題形勢、可以決定、汪若繼續左袒唐氏、武漢局面、或可爲一時的支持、如果汪氏亦與寧方同調、則唐之地位、極易墮落、因其行動久爲共棄、雖欲挽回而不可得矣、世間有謂唐氏頗似共產黨化者、今彼之思想、乃一純粹之軍閥、既受各方之排斥、環境早已陷於不利、加之財政困難、軍餉無出、勝利希望殆等於雷、目下惟注意其失敗之程度爲如何耳

又北京消息、中國某要人最近由南方視察回京、對記者談話如左

南京軍事委員會、近雖決議賡續北伐、斷亦不能實行、現就此項問題言之、當先明乎南京分子之類別、蓋其大別已有下列五派且一、譚延闓派、即武漢派 二、蔡元培派、即寧派 三、謝持派、即西山派 四、李宗仁派、即廣西軍派 五、李烈鈞派、即贛派、以上所列最穩健者爲西山派、惟此派與譚蔡兩派、向自無聯繫、故該委員會雖決議北伐、實惟一爲由馮代表李烈鈞、躁於奉戰爭、甲得南方之策應耳、且最近被令向江北進軍者、僅有第二十六師「舊周鳳岐部」第四十一師「賀耀祖部」第九師「與祝同部」第四十師、陳調元部、而巳、論其實力、實屬至微、至上海之經濟界最初雖曾歡迎黨員、而出六千萬以上之資金、爲南京拒是處於財政困難之現狀、是故南方內部漸亦傾向北方、且希望和平提携、此外來對北行意志上之疏通者、皆此等人也、夫當奉晉戰爭、今已漸入於冬令、若再繼續、則必要相當之犧牲、如對方之山西、今後在正太、京漢、京綏線各鐵路上將有全省物資之輸出、及一切商業、悉歸停止而、可、此實不僅受戰爭之直接損害、其經濟的損失、當然尤大、度在奉晉兩方情況皆同、惟奉晉兩方、現有共同之敵、即馮玉祥是也、以予之談者自相觀察、在相當時機之後必有媾和之運、即使直接交涉困難、然此事可用他方面起而斡旋之、若電請留東之蔣介石、由而對閻勸告、使與奉方妥協而當軍、則將既對奉并無惡感、或亦執斡旋奉晉媾和之任、未可知也

吉海鐵路工程局標購木平車手搖車廣告

本局現需木平車二十輛普通手搖車八輛帶石油發動機手搖車二輛定於民國十六年十一月八日在吉垣本局開標商民有願承辦者希將標函在開標前一日照章填具連同押欵逕投本局以便屆期開標勿得自誤簡章說明書函索即寄惟須交足工本費現大洋二元特此廣告

吉敦鐵路工程局啓事 第 號

本路定於十月十五日起在吉林六道河子站間照下列行車時刻開行旅客列車先行發售三等票幷代運包裹一切價章均另有規定此啓

吉敦鐵路行車時刻簡表

下行車

站名	開到	第一次混合列車	第三次混合列車
吉林	開	上午八・三〇	下午一・三〇
龍潭山	到	八・四三	一・四三
	開	八・四五	一・四六
江密峰	到	九・四一	一・四二
	開	九・四三	一・四三
額赫木	到	一〇・四三	三・四三
	開	一〇・五六	三・五五
六河子(南)	到	一一・三五	四・三四

上行車

站名	開到	第二次混合列車	第四次混合列車
六道河子	開	下午一・〇〇	下午五・二五
額赫木	到	一・三二	六・〇五
	開	一・四七	六・二〇
江密峰	到	二・四一	七・四〇
	開	二・四四	七・四二
龍潭山	到	三・三五	八・五二
	開	三・三八	八・五四
吉林	到	三・五〇	九・一〇

十六年十月十五日實行

聲鳴廣告

啓者敝人於去年四月間在旅順設立天興福雜貨烟草號一號聘張本玉字蘭亭爲執事於本年九月間因東西意見不合該執事寫立辭帖出號凡敝號交往之家銀錢貨物張本玉若有賒欠等事敝號概不負責日後敝號財發萬金與張本玉無干恐未週知特此聲鳴

旅順市東町 天興福主人啓

新到大宗皮貨

敬啓者敝號由京分設大連浪速町鴻記鞋莊內寓新到火狐順腿大狐肷狐狎花灰鼠灰脊俄到宣狐貂皮海龍紫羔灘皮猞猁狐頭袍水獺各樣皮帽子男女衣服等類一概俱全價値格外從廉敝號不惜工料特聘精巧工人諸貨無不精美除望各界諸君惠顧無任歡迎之至也

北京老和信謹啓

房產出賣

啓者敝號押到聚豐厚房產一處坐落在吉野町九番地計地二百十五坪平房四十六間今欲出賣有願買者請至敝號面議便安

大連市德政街 代理人 雙裕油坊具

同濟新南貨海味茶莊啓事

本號自開始以來專設批發一部自製官燕銀耳海味茶腿龍井芽茶花彫紹酒價廉物美早荷各界贊許今爲擴充營業起見特在頭道溝吉野町四丁目十七番組織門市部添增洋廣雜貨佳製蜜餞糕點無論家常日用應酬禮品一概俱全自七月廿五開始以來如蒙各界源源惠顧無任感激茲又辦到大批冬令各貨如毛絨線及各種應時品粧化等定價克己如蒙光顧無不竭誠歡迎

經理課目
上海 家庭工業社無敵牌化粧牙粉 遠羅公司各種罐頭糖果食品
杭州 杭州茂記茶場獅子峰龍井芽茶
錦縣 華潤公司各種釀酒

支店敦化東大街 門市部謹啓

已入東京之蔣介石發表

勸告日本國民書（廿四日東京專電）

努力東亞和平結兩國神聖親善

蔣介石入東京後曾發表敬告日本國民之宣言其大要如左

自東亞大局觀察我國民革命之完成即為兩國之結合貴國在東亞地位始能安泰彼此共同貢獻世界之和平如若不然仍如今日情況推移何留延長東亞之禍根此種禍根即世界將來戰亂禍根胚胎實為最大之隱憂三民主義國民革命成敗之時機遲速實與貴我兩國有禍福利害密接關係深望貴我兩國民對於亞東之和平一致努力進行先使中國國民革命計畫完成樹立兩國神聖親善之基礎此理論為同文同種共存共榮實現之始基云云

蔣介石抵東京

蔣介石氏同張羣等以下十餘名於二十三日午後一時八分由熱海乘車赴東京同日午後四時十三分抵東京驛即入帝國旅館歷訪在京之有志並中日之各武官云（廿四日東京專電）

（廿四日東京又電）已入東京之蔣介石氏現已租妥下澁谷居住之頭山滿翁隣家一所不日即遷移○

英政府豫定

新嘉坡軍港之建築費九百萬磅

據倫敦泰晤斯報登載謂英國海軍部現已確定以九百萬磅之豫算建築新嘉坡軍港及船渠港灣等修理不日即將與四家建築公司訂立工事契約以便著手開工云（廿四日倫敦專電）

英美軍備競爭之起伏

泰晤斯主筆演說

倫敦泰晤斯報前主筆烏伊芝氏於二十二日在紐約演說謂英國政府與美國軍備競爭頗遭英人之反對此為世人週知之事實美國擴大軍備完全為英國理論上海上優越脅威所促成云云（廿四日紐約專電）

日政府關滿蒙懸案欲

再急速開始交涉

對既得權確保態度非常強硬

日本政府深恐其在滿蒙之既得權有所動搖故對滿蒙交涉欲急速再行開一會議並決定絕對確保其既得權利而促我方反省態度非常強硬云（廿四日東京專電）

巴拿馬國在

歐洲之公使館

將完全撤廢說

明年一月起在全歐洲各國之巴拿馬國公使館完全閉鎖此種封閉原因為經濟上之關係但僅存留在巴黎之公使館以便辦理全歐之外交事務云（二十四日伯林專電）

埃及王已抵法

將謁見法總統

埃及王佛德於二十二日已抵巴黎法國政府待以國賓之禮該王擬於日內謁見法總統杜美格氏云（廿四日巴黎專電）

智牙利前大總統謀叛

現政府陰謀敗露（廿四日伯林專電）

同黨諸人一併逐出國外

據確實消息智牙利前大總統亞萊基同政界領袖十八名欲謀推倒現政府樹立新政府之陰謀已被敗露現政府將該前大總統亞萊基及其同黨逐出國外云

羅馬尼亞之

前皇儲已表示

終身不歸故國矣

本年放去之羅馬尼亞前皇帝已崩之第一皇儲加羅魯殿下接見國際通信社之特派員談話謂最近二三通信社發寄世界各新聞紙之通信謂余與余之愛妃斷絕關係要求歸國再膺王位此種通信並非事實為完全無根之謠報當其談至此時頗現一種憤怒之色該特派員與其會見之所係相離巴黎百里之郊外其愛妃之別莊該別莊為其愛妃特營造之香巢二人剏正靜養於此愛情最濃由此即可推知斷絕關係事為完全無稽之說皇儲並云近來二三新聞記者揑造種種報告余之對此深為遺憾且余早決定終不作歸國之想繼使萬一歸國必須正正堂堂而往絕不稍有私奔行為云（廿四日巴黎專電）

羅馬尼亞皇后

欲改共和政體

據確實報告羅馬尼亞皇后與攝政政治之有力者間發生意見之衝突該皇后現正有建設共和國政體之趨向云（廿四日伯林專電）

于學忠所部正接洽投奉

現在駐皖蒙城

蚌埠通訊、皖北蒙城縣、地處渦河上游、為軍隊由宿（宿縣）赴潁（潁州）必經之路、近年軍事頻興、該縣供給軍費、較他縣為重、有據該縣人云、前駐鄂西施（施南府）宜（宜昌府）鎮守使、第十八混成旅旅長于學忠、後擴充成軍、所部約有兩師、鎗械甚足、由副軍長毛士玉率領、於前月、九月二十八日、由豫（河南）開拔陸續到蒙、該縣本係最瘠小邑、焉能駐此大批軍隊、故各官房學校均被佔據尚不敷用、城外四鄉十里或二十里不等、均駐有該軍軍隊、所用給養均由該縣支應局催四鄉運送、城東南西之三門外運送柴麵料之太平車接連一二哩異常擁擠、所幸該軍紀律甚嚴對於地方毫無騷擾、是故城內外居民、雖供應給養、畧無怨言、聞于氏已先派代表、與奉方接洽妥協、聽候編制、現該軍因馮軍尾擊、已派隊在渦陽（渦陽縣）南、距城五十里之高王廟西某要隘、與馮軍接觸、馮軍敗退豫境、該軍軍長于學忠已離職北上、所部均由副軍長毛士玉率領、軍長一職、尚在虛懸、聞毛已派員赴于擬請于復出、勉為其難、聞該軍曩駐鄂西、素稱勁旅、當唐生智進駐武漢時、于曾由宜（宜昌）進（攻荊）沙（沙洋）連戰皆捷、後復與楊森張聯陞聯合進取武漢嗣因楊張倒戈、于以勢孤、退駐豫南鄧縣、近因馮玉祥進軍豫南、吳氏奔川、于氏以孤軍無援、故與奉方接洽、令副軍長毛士玉率所部、由豫開赴皖北、若奉方果能予以充分接濟、將來對南作戰、當作一臂助云

星火為患之琢州

城中多係南方學生軍

奉軍終須用最後手段

據軍界消息、奉軍目下計劃、決荒開去、仍以重兵圍困、斷絕城內供給、併截斷晉中後方聯絡、俟兵糧彈絕、終必就範、一面又準備挖掘地道、襲擊城池、務期于最短期內、迅速解決、庶近畿一帶可早肅清云、又據奉系某要人透出消息、涿州晉軍、以人民為護符、始終負固不服、若就軍畧上計算、本可以炸彈助大砲、一擊成功、惟玉石俱焚、我方非到萬不得已時、必不肯為、前昨兩日已飭令當地知事、妥為規勸、結果如何、尚未得有報告、惟昨日拂曉、有由保定調兵車來京（在）、據稱路過該處、聞槍砲聲頗急、城內亦有火光發現、或自二十二早起、我軍已採用最後辦法、如可澈底解決云

又一消息、前數日中、奉軍砲兵司令鄒作華、由琉璃河赴保助張學良、商談戰事、車過涿州站時開足、獲免危險、最近該城晉軍又疊據高站、邀擊來往兵車、誤將涿州附近之容堡站房轟毀

聞圍攻涿城之軍事機關在由軍俘擄等口中訊出、此次潛出山地襲擾京畿之晉軍、中下級官佐等多係南省派來之學生軍官、故其作戰時、頗能盡其苦戰惡鬥之毒辣手段云

據官方消息、涿州城內晉軍師長魏國棟、派其心腹副官、持函往涿州車站、向張軍團長投誠、據該副官云、城內晉軍名為兩師、實際不過三千餘人、均隸譚慶林部下、魏師長今欲乘機受奉收編倘蒙收容、情願自報奮勇、肅清晉軍殘部、因此包圍涿州之奉軍並未積極攻擊、又聞軍界當局擬於該軍效順之際、已允收編現時正在辦理收編事項、涿縣知事亦正為力奔走此事云

聞中央軍事幹部、對於日前由琢城內衝圍逃出之晉軍騎兵、不向西北山地潰逃、乃向正東方面竄去、因此測料衝圍之晉軍、必因東南方面、股匪有與勾連者、意欲利用土匪以作援應、故為預保京東南安寧計、現已由京綏線上調回騎砲兵約有兩團、於昨晨入南苑門、穿城開往南苑內、以還防剿匪軍、屆昨日下午五時、又有馬類草料大車、數十輛往南

又聞奉軍三十軍長于芷山對于攻擊琢州晉軍、極為得力、茲聞幹部因琢城晉軍、已成弩末、不日勢將殲滅、業于日前將于部調往門頭溝、以便協同肅清該處晉軍殘部、其琢州方面、則由第八軍長萬福麟、專負指揮云

京畿憲兵司令部副官長李搏九、代土琦發出排電、報告土琦部與張作相部之趙旅趙團、夾擊在齋堂潰退之晉軍情形、原文如左、（衛署）叩奉敵司令由板橋拍來皓電開、我軍情將敵擊潰後敵向蔚縣方面內竄、已不成軍、當選派奮勇隊星夜搜索追擊、巧（十八日）夜前鋒將齋堂完全占領第五方面軍趙旅及趙團由蔡山山堤石門子挑新堡、斷敵歸路、兩軍前後夾攻、不日即可將敵肅清此役奪獲輜重甚多、俘虜兵士亦衆等因、特此電職、王琦叩、部附李搏九氏

鄭金聲被捕之真相

天津特訊、此次直魯軍攻豫、事前與劉鎮華有相當聯絡、陝軍將領柴雲陞等、親至濟南、受張宗昌委任、劉之行動、遂為馮玉祥所窺悉、甚為注意、刻劉氏仍在洛陽、部下衛隊約有一團、為舊鎮嵩軍、行動頗不自由、捕獲鄭金聲之王月波、為劉部長旅受直魯軍委任為軍長、事前鄭毫未之覺、行至定陶、突為王執而獻諸張宗昌、查鄭前在熱河、曾任王懷慶之騎兵旅長、以善剿胡匪著名、馮玉祥前年回京、任鄭為第三師師長、去年南口戰役、鄭任左翼指揮、與韓復榘接近、對馮之行動、有時不甚一致、此次在魯、備受張宗昌優待、鄭為魯人、山東各團體、與旅津之魯籍要人擬聯名致電張宗昌、請將鄭與馬祥斌從寬釋放云

潘復電濟南

為伍夫人緩頰

北京特訊、自伍朝樞之夫人在天津被拘留後、國務總理潘復、對於此事、甚為注意、日前派遣院秘書柯昌泗、赴津調查詳情、柯秘書業於十九日午刻返京、向潘氏報告一切、聞潘氏之意、以天津方面拘留伍夫人、係為預防宣傳赤化起見、固應認真辦理、若伍并無此項嫌疑、未嘗不可復其自由、又因津方此舉、係根據直魯兩督從前嚴防赤化之令而來、故潘氏十九日午即將上項意見、電致濟南、並有代為緩頰之意、一俟覆電到京、此項問題、即可解決云

靳雲鶚討馮通電之原文

仍未脫去國民黨之關係

天津特訊、靳雲鶚與馮玉祥決裂後、所部各軍業已退出豫境、表示與馮絕對不合作、按靳在豫時原任第八方面總指揮職、馮玉祥突擅自罷免其職、靳頗為憤怒、乃興師討馮、並於上月二十八日拍發通電、歷述與馮決裂經過、該電雖屬明日黃花、但於此可見馮玉祥用心之險毒、蓋乘人之危為識者所不取也、茲覓錄靳之通電原文如次

（衛署）鈞鑒、馮玉祥謀危政府、派兵南侵、雲鶚奉命駐軍許累一帶、阻其行動、馮逆內計不得逞乃竟以西北軍總司令名義、任雲鶚為山東宣撫使、檄調東開、以其逆跡已着、當即據實呈報政府、請示機宜、旋奉復電、因正在清黨、力謀妥協時期、仍囑忍忍容受、保全革命戰線、並任雲鶚為中央直轄第八方面軍總指揮俾便因應、而免破裂、內府維護體恤之苦心、可為至矣、詎料於本月虞日（七日）接該逆魚（六日）電、免去雲鶚第二方面軍總指揮職、並同時於長葛許昌等處、乘雲鶚校閱點名之際、派遣便衣隊及大部隊伍、內外猛襲、復將郵電斷絕、情報均未拍出、業經四次專差馳報計、邀鑒察按馮之總司令、及雲鶚之總指揮、均係受之政府、決非該逆所得擅自能免況其背叛黨國、事實昭著、已失其統屬資格、故雲鶚以原有名義興師致討、而杜亂源、但因馬吉第軍為其襲擊、秦德純軍為其誘惑、其餘各軍、又多被隔絕、僅以安軍與之拚戰、勢事懸殊、乃變更計畫、率部北進、沿途激戰十餘日、於感日（二十七日）到達皖邊、業令安軍長俊才統率所部、暫駐淮河上游、整頓收容、以待後命、此次雲鶚奉職無狀、措施失宜、負咎良多、至深慚悚除稍事拚擋、馳赴政府詳報一切靜聽處分外、謹電報呈、諸希垂鑒、第二集團軍第二方面軍總指揮靳雲鶚叩儉（二十八日）印等語特電佈達、即希諒察、再前在潁上業經通電各方、惟恐路途遙遠、發生阻礙、特再寄達、靳雲鶚儉（二十八日）叩

大元帥令

鐸博賚給予三等禾嘉章此令

沈寶昌李振聲均晉給一等文虎章唐豸楊啓祥鈕翊華林震青柳仲乘伊贊周鮑丙辰汪邁麗作屏均給予三等文虎章此令

外交總長王蔭泰呈秘書楊永清懇請辭職應照准此令

外交總長王蔭泰呈請任命顧泰來為秘書應照准此令

幻情小說

新桃源（二七）

（劉瘦鶴著）

第六回　王餐霞居官臨潼關　小佳人夜放牢獄人

我還要哭啊、那獄吏、聽紅信兒這一片話、又加上幾個哥々、早把他叫的、魂魄都走了、直苗苗的、又跪下道、姐々啊、別哭、你聽、我說給你聽々、這獄裏、共有五名差人、三名犯人、那五名差人、去在外邊、追悼會上、帮忙去了、只下我這一人、在這獄裏、姐々呀、教你這回子、把我哭的、心肝都斷了、你可再別哭了、姐々呀、你說你是受屈的人、小官兒我也是受屈的人、咱倆個、也是天緣有分的、把一對同病相憐的人、遇在一處了、姐々啊、我的受屈、你那裏知道、小官兒、今年才一十九歲啊、在家裏、父母不給我娶媳婦、我一怒、跑出來、當了差、我猜姊々八分也與小官兒同情了、望姐姐婆心、你把那芳衷、也對小官兒談談、紅信兒、見他那副嘴臉、也粧出、千嬌百媚的浪態、向着他、笑微々的道、獄官哥々呀、你怎麼猜的那樣准呢、我也是、父母不給我找婆家、我偷自跑出來了、意欲尋一個、意中之人、尋了多日、也未尋着一個、無奈投身、當了奴婢、今日受了小姐的小氣、我心思着、拿酒在這喝醉了、好去尋死去、不意遇着了、有情有貌的哥哥、這也是蒼天憐念啊、把你我一對、曠夫怨女、撮弄到此處了、哥哥呀、你受辛苦了、有尋死未喝的酒、哥哥你喝了罷、那獄吏、聽說、着他喝酒、便樂的、歡天喜地的、過去把酒提起來、咕度度度的、喝了幾口、又把那一双、鐵叉式的快子拿起來、一陣々狼餐虎嚥、把酒肉吃了個乾乾淨淨、過來、又向紅信兒、饞皮饞臉的道小官兒謝姐々的宏恩了、紅信兒也拿出那副迷漢子的眉眼來、浪聲氣的道、哥哥這多大的事、還勞一謝、妹妹我要走了、來的時候多了、恐太太查問、哥哥如不以小妹陋質見棄、晚上你請來此小妹必有以奉敬、道罷、紅袖一擺、即飄然而去、走了數步、又回頭溜了兩眼、此時真把個小獄吏、弄的不知道東西南北了、站在那裏、就像如泥塑的一般、及紅信兒走的、看不見了、他才迷轉過來、只聽他口裏、暖呀的一聲、叫了、一聲、天孫姐々、你可要殺我了、你看也、就像窮酸中了金榜的、那個樣子、簡直的樂得脚沒有地方擱了、抓耳撓腮的、走進了獄門、也不顧拷拷犯人了、只管思慕那紅信兒愛情心裏還忍誦着道、我這獄吏、眞算走紅運了、如今得着這個俏佳人、眞可謂不知幾生修來的艷福了、盤來算去、以為今晚上、他要來了、這一段風流快活的佳趣、何樂如之、不覺得、心裏的滿意、猶如一朵怒花、開放似的、悵不得太陽即刻落去、好遂了他的私願、口裏又自念道、我慌了怎麼方才、不把他留住呢、苦留住、此時候、不早子飛於天空了麼、你聽他又自埋怨道、你這獄吏、眞無知識了、他方才對你委情、分明是女孩家、說不出口來、教你將機就機、你怎麼、事到其間、就沒有心眼了呢、唉可惡的獄吏、又豈不辜負了、情人的美意麼、旋又自己謝罪道、信兒姐々呀、省不是沒情的、都因為我這心眼死、一時冷淡你了你不要見怪的、晚上若惠然來了我必定捨死命的、奉敬你呀、不言、這獄吏喜的、如般洪卜了太椒、想甚麼有甚麼、說甚麼應甚麼、一時間、千態萬狀、醜的不堪再言、按下不提、再說的、那紅信兒、一頓迷湯、把個獄吏、灌的半死、不拉活、回了後庭、找一位小姐、領到無人之處、對他們說、小姐們、預備路費能、我已下妥鈎子了、待到今晚、我再到原處、把那斷、灌個半死、你們可到獄裏、把吳生放了、及至那斷醒來、人也去的遠了、他獄裏去了犯人、亦必不敢聲揚、諒他也得跑了、那時吳生逃脫、小姐呀、你們後日才有無限的快樂呢、可惜我小了鬟、白與獄吏弄情了、二小姐聽得了、已罷佈妥了、甚形歡喜道、信兒姐々、你休辭煩勞、待後日、我姊妹有了好處、豈能忘你的大德、道罷、各又計較一番、紅信兒、自去辦他的公案、嘉蓮姊妹、各把自己積的脂粉錢、收拾了若干、包裏的固、又把姊妹素日繡的鴛鴦、拿將出來、也包捲好了、這才心滿意足、耐待那銜山的太陽落了、方能與溫郎、解圍不提

百齡機有顯著之特效所以人人信仰試服一瓶之後即見飯量增加夜眠酣暢通便潤腸面色紅潤確有意想不到之效力

（百齡機價目）
（均按現大洋計算）
小瓶一元　每打十元
大瓶二元　每打廿元
東三省總發行所
奉天大西邊門外
九福公司
大連分銷處
華泰西藥房
注意
哈爾濱分銷處
泰華西藥商行
各埠藥房均有出售

美國出品
濟世良藥
美育賓
運華以來經中國
內務部化驗
農商部註冊
並在東省各官廳立案
及各大醫生証明
認為強精健腦補腎
扶陽唯一之聖藥也
主治
返老還童、精枯陽萎、房事早洩、子嗣艱難、手淫斷喪、遺精滑精、神經衰弱、四肢無力、青年早婚、身體虧損、生殖器者發育不全、情慾缺乏、腰腿痠痛、精神委頓、夜不成寐、腦力不足、視力減退、記憶不良、作事善忘、飲食減少形容憔悴等症、凡一切腎虧腦衰因房事過度、所發生各症者、無論新久、一經服用、立見奇功、轉弱為強、百發百中、此為滋補之品、非市上所售、奮興以一時者可比、如無病常服、永保無腎虧陽萎之虞、且體質健壯、精神充足、而房事之樂趣、必然得其滿意、功效偉大、非徒自誇、請君一試、便知言之不謬也
購者謹防假冒、查近來有奸商、冒倣此藥之牌號、其名目亦與美育賓相仿、而內中藥料、毫無功效、魚目混珠、意圖影射、稍不詳查、即受其欺、特此聲明、諸君注意也
眞正美育賓之價目每瓶大洋壹元八角
半打九元　各埠大藥房均有出售
上海江西路六十二號　信昌藥行總經理
上海分行哈爾濱
分行哈爾濱道外中八道街　信昌藥行

味の素

(味之素)

理想的文化調味料

監冊商標

好姐妹歌

一双好姐妹，閑來時相對、花前與月下，
吟詩復笑談、飲料任選擇、總嫌薄而淡、
自加味之素、頓覺其味美、二人俱嗜飲、
非此不開懷、最佳調味粉、爾愛我亦愛？
從此飲食物、須賴此君陪、諸公如不信、
何妨試一杯！

▲各處雜貨舖洋貨舖均有發售

C—97

白蝙蝠牌火油

大連市駿河町

油質精良
光明耐煉
烟味絕少
價格低廉

總經理德合盛

(長電話五八三六番)

日本郵船定期行輪

●開往米國
▲伊豫丸 十一月十日
本船門司神戸寄港

●開往歐州
▲教賀丸 十一月二日漢堡
▲豐岡丸 十月卅一日李浦

●開往神戸門司
▲伊豫丸 十一月十日

近海郵船大連定期行輪

●開往長崎神戸大阪橫濱
▲相模丸 十月廿五日

●開往橫濱
▲勝浦丸 十一月三日
▲竹島丸 十一月十五日
▲淡路丸 十一月九日

●開往天津牛莊
▲淡路丸 十一月一日
▲勝浦丸 十一月廿六日
▲竹島丸 十一月七日

朝鮮郵船大連定期行輪

●開往威海衛青島仁川
▲會寧丸 十月廿二日

朝鮮郵船株式會社代理店
近海郵船株式會社代理店
日本郵船株式會社大連出張所
電話七一九番

大阪商船定期行輪

●開往門司神戸大阪(每日午前十時出帆)
▲亞米利加丸 十月廿八日
▲香港丸 十一月一日
▲哈爾濱丸 十一月五日

●開往上海基隆高雄
▲福建丸 十月二十六日
▲盛京丸 十一月九日

●開往朝鮮長崎鹿兒島
▲大智丸 十月三十一日

●開往北米西亞杜留多古馬
▲巴里丸 十一月二日

▲西拉斯克丸 十月二十七日(上海神戸四日市橫濱經由)

大阪商船株式會社大連支店
電話四一三七番

日清汽船定期行輪

▲唐山丸 十一月六日

日清汽船代理店
大阪商船株式會社大連支店

大連汽船定期行輪

●開往青島上海灕歲航路船
神丸 十月廿六日前十一時
大連丸 十月廿九日前十一時
天津丸 十一月二日前十一時

●開往天津
▲濟南丸 十月三十一日 後一時
▲天潮丸 十月二十六日
▲濟通丸 十月廿三日後三時

●開往香港
▲英順丸 十月三十日
▲二原田丸 十一月一日

●開往安東
▲博多丸 十一月三日

●開往阪神
▲長順丸 十月二十三日

●開往青島
▲長平丸 十月二十五日

●開往登州龍口
▲龍平丸 十月二十八日

大連汽船株式會社
大連市山縣通
電話七二七九番

威連輪船公司出帆廣告

●開往威海衛青島
荷客取扱店
大連市敷島町六番番地
丸二眼房
電話五八八八 四二六四番

政記公司定期行輪

▲有利號 十月二十七日龍口
▲順利號 十月廿七日安東
▲永利號 十月廿五日之罘青島

政記輪船股分有限公司
電話四一四一

愛仁醫院

啓者本院長前同孟天成君開設博愛醫院現已解散另在公議會後設立愛仁醫院特此佈聞

內外科
產婦科
小兒科
花柳科
耳鼻科
眼喉科

院長 郭進木

大連市西崗久壽街

商戰時代競爭維新

本號有見時序更易最近運來名廠庫緞花素艷麗倣造流行歐美呢絨異色新奇時式大氅一應俱全定價從廉劃一無二惠我主顧分外歡迎

電話長五二八二 七四四五番

大連奧町 德泰號敬白

大連 西德泰紬緞莊廣告

減價之際多蒙諸君惠顧曷勝感激惟以忙碌招待處有不周殊覺抱歉茲為顧主需用起見特由蘇杭採辦新奇紬緞電葛運到歐美呢絨吡吸以及閨閣用品應用定價一律低廉惠我主顧希恕以前疎遠尚祈倍前光顧

監部通七十七番

批發部 零售部 長電話(八五九四 六四五九番)

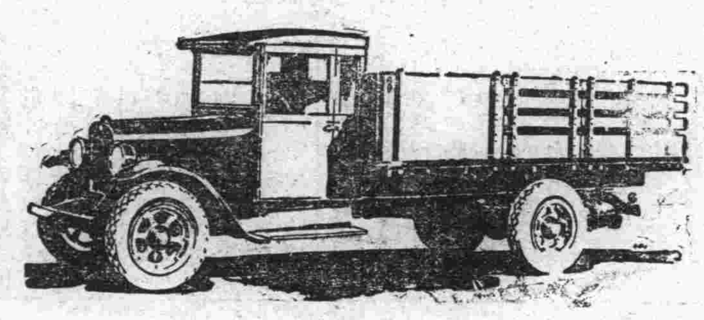

道濟載重汽車

加大道濟載重汽車、用者日見加增、下列數目足可證明該車、受普遍之歡迎也

年歷 售出數目(專指載重車)每年增加百分數

一九二一年	一千零八十六輛	
一九二二年	三千四百零一輛	
一九二三年	六千九百七十一輛	
一九二四年	一萬零七百九十一輛	
一九二五年	二萬四千零五十六輛	

一九二六年在頭九個月中、售出數目增至二萬九千三百三十六輛、按百分計算、較比一九二五年頭九個月中、多售百分之七十八

加大道濟載重、進步之穩安、銷售數目增加之迅速、誠有令人可驚者、敝行特設修理部、由美運到大批工作器俱、專門修理道濟車輛、所有工作皆由西洋技師監督、倘蒙惠顧無任歡迎、由本年八月起敝行已正式改稱公懋洋行以便與本行統一名稱

奉天大西邊門外 美商公懋洋行道濟汽車

電話中國一五三一

GRAHAM BROTHERS TRUCKS

Built by Truck Division of Dodge Brothers, Inc.

SOLD BY DODGE BROTHERS DEALERS EVERYWHERE

安東縣

瀛西大藥房專製處

平熱散

感冒 瘟疫 解熱 特效

一粒丹

癞聚 腹痛 除根 靈葯

遠西各縣有願代理請向本分銷處接洽函索詳細簡章即奉不悞

營口新市街 瀛西大藥房遼西總分銷處 電話七〇番

平熱散一粒丹等葯早蒙各省官署化驗備案中外醫官有效証明農商部商標局註冊包裝圖樣專用在吉黑山東直隸江蘇各省設立分銷處已數年之久今為接洽遼西各縣代理便利起見又在營口分設一處一切代理章則與總號無異

機會難逢幸弗錯過

大連市浪速町二町目雙泉堂西門對面

展期減價只有兩天

新開 九章綢緞莊 杭州分此

滿鐵列車 (十五年十…) (太字…)

下り … 上り …

奉天

齊司令通知各軍隊 懸賞嚴拏便衣隊
捉獲者給大洋一萬至二萬 禁止造謠擾亂治安

北京海陸軍張大元帥現據各方報告謂黨軍之便衣隊潛居東省者爲數甚多該大元帥爲防患起見昨於月之二十三日由京致電東北憲兵司令齊恩銘氏見電赶速通緝該黨員等務將以免爲害地方等情聞齊司令奉電後當即通知各軍隊等一體嚴緝如經拏獲者除呈請大元帥給予官職外並給現大洋一萬元至二萬元之獎金云(倩)

又、省長劉尙清以赤禍業已漸消世恐伏莽未靖到處散布流言蠱惑動聽殊堪痛恨況省垣重地關係後方之安閭閻之安謐至重何得任此不肖之徒造謠擾害特於月之二十二日分別函令軍警各機關專令責成查拏造謠生事之徒一經拏獲即以軍法從事俾彰國法而杜亂萌勿稍延誤云云(賀)

張縣知事呈報回署

據聞省公署現接梨樹縣知事張偲文呈報前爲愼重治安整頓警甲計曾帶隨員親往各鄉有調查現已查畢於二十三日回署照常視事應即呈報備查云(曉)

省長參觀監獄

奉天省長劉尙清氏現爲整頓省城司法界起見昨於月之二十三日特親赴奉天第一監獄內容參觀約三小時之久始乘電車返寓云(倩)

鳳城發現鐵礦

奉天實業廳長張仙舫氏現據鳳城縣知事邊涉棟呈報該縣東區發現鐵礦甚廣該廳長據此已派技術員王克讓前往測量云(峰)

洮南呈請緩撤中銀

洮南縣中國銀行現奉總行之命於本月底取消該縣陳知事以該縣地官辦各銀行撤去多年此番再行撤銷尤恐金融不穩昨特呈請總行緩期撤銷以維市面云(倩)

張局長來省解煙欵

西豐縣禁煙局長張耀東現奉總局之命令解煙欵並商某項事務聞該局長奉命於昨二十三日乘南滿車來奉云(峰)

趙博士晉京謁元帥

法學博士趙欣伯博士現因某項公務必須面謁大元帥面陳一切故於昨二十三日晉京云(倩)

教育廳收集穀種

奉天教育廳長祁公亮氏以省城農業學校初經成立對於研究農業必須實地試驗昨於月之二十三日特呈請省署轉飭各縣知事務將該各縣出產之穀種擇優送省以資研究云(倩)

祁廳長已返任 省視學回省覆命

奉天教育廳長祁公亮氏前奉大元帥之召赴京會議教育事務現已事竣於昨二十三日晚七時回奉云(倩)

奉天教育廳省視學王榮林者前奉祁公亮廳長之命令視查西安縣學務成績兹聞該視學現以視查完竣遂於昨二十三日回省覆命云(倩)

陸軍行營執法處 通告啓用關防

奉天省長公署昨令行所屬各機關內云案准陸軍行營總執法處咨開案查敝處奉令改爲陸軍行營總執法處業經遵照辦理並經簽請大元帥另行頒發關防以資信守在案茲准國務院秘書廳函開印鑄局鑄就陸軍總執法處銅質關防一顆希即派員具領等因當即派員領到遵茲於十月一日啓用除呈報並分別咨令佈告外相應咨請查核此咨等因准此合行令仰各機關一體知照云云(捷)

齊司令校閱學員 禁止軍人吸鴉片

東北憲兵司令齊恩銘氏現以該部之補充連學員開學已經數月其內部訓練如何亟須調查故特於昨二十三日午前十二時親赴該隊校閱一切云(倩)

東北憲兵司令齊恩銘氏現以禁止軍人吸食鴉片煙大元帥早有禁令乃省城駐紮軍隊日久生懈殊非整頓軍紀之道昨於月之二十三日除函通知該各長官管束外並令各處駐防憲兵嚴查云(峰)

談秘書長晉京覆命

大元帥府秘書長兼駐奉特派專使談國桓前奉令撤銷駐奉專使辦公處一則曾誌前報聞談氏奉令後即將一切公務結束竣事當於月之廿三日乘京奉通車晉京覆命(賀)

孟監督調委稅局長

海關監督孟昭漢以綏中常關稅局局長于維三人地不宜兩應調換特於月之二十二日特明令發表將該局長與新民縣常關稅局局長顧協亞互相對調以期人地相宜而重稅務該局々長奉電後即行遵令互調警備交代云(賀)

張軍長籌辦 大規模路礦

張軍團長漢卿現在聯合奉方重要人物集資現洋二千六百萬元(內招商股七分之二)創辦一大規模路礦公司定名爲中華路礦公司專開採東三省及熱河特別區境內之各煤鐵礦並建築礦用以便鐵路現已與實交等部接洽妥協張氏擬定本月底派員分赴各省從事調查早日開辦云(賀)

大批難民來奉 男女約二千餘名 在新站一帶露宿

近日以來直省各縣難民逃荒來奉轉赴他處謀生者絡繹不絕昨廿三日晚八時又來難民一批計男女老幼約二千餘名均集於小西邊門外京奉新車站北保安堡前之空地中當因天晚無處投宿乃即露宿於該地記者特前往調查據該難民云我們都是河間府的人民因爲家鄉秋禾未收更兼天旱二麥亦未能播種家家俱已粮空草盡少吃沒喝方逃難來奉另謀生路云云記者觀其一種困苦飢餓之情形實爲可憐望慈善家迅爲設法賑濟可也(曉)

嚴禁抵押國土

省長公署據東邊道尹鄔克莊稱報各縣人民時有將地畝抵押外人者請嚴核嚴禁等因飭各縣地畝保局國土抵押外人久懸例禁特通令各縣一體嚴查嗣後再有將地畝抵押外人者除令將地畝贖回外並以盜賣國土論罪以儆效尤云(捷)

同善堂收容貧民數

奉天同善堂爲奉省最高慈善機關其附設之收容所係專收一般流離之困難民及老少婦孺以免流離失所於冬日來由警署送赴該所之貧民甚多截至現在收容之貧民計男子二百二十四人女子十二人共計二百三十六人云(捷)

高等廳派員查登記

高等審判廳廳長史延程以登記一事極關重要各縣知事對於此事是否注意昨於月之二十三日特派員赴各縣詳查云(峯)

張廳長奉召將晉京

北京海陸軍張大元帥現因某項公務於昨二十三日特致電奉天實業廳長張仙舫見電即來京聞該廳長見電後已呈報省署定於本月二十六日晉京云(峰)

蘇俄密運槍械說
省當局分電吉黑嚴加防範 在我國之赤黨領袖有五人

省當局昨接東省特區行政長官公署來電報稱據探蘇俄赤黨近擬由海參威秘密運輸手槍二千支子彈一萬六千箱潛入我國之說除密令各機關嚴重偵查外特電本省當局據此特於昨廿三日早密電吉林黑龍江兩省當局飭屬嚴加防範查拏以免滋擾而保治安云(曉)

又據某方消息蘇俄赤黨之在中國曾經蘇聯政府授以全權使之管理各夫駐在地之黨務之首領五人委任爲蘇聯中央委員會會員及秘書之職其姓名如下

一、古巴克氏東部西北利亞一帶歸其管轄

二、福拉米爾洛夫氏滿洲一帶歸其管轄

三、拉謝維赤氏特利區一帶歸其管轄

四、倭林氏 中國南部一帶歸其管轄

五、鮑羅廷氏掌理在華一切宣傳事宜云(曉)

平定粮價禁止搗把

奉天省長劉海泉氏現爲維持民生日昨於月之二十三日特招集省城各粮商等會議結果擬自本年十一月一日起紅粮之價目每日須受省署之指揮云(峰)

省當局現以各銀號當此秋收多有大批紅粮搗把希圖餘利殊屬非是昨於月之二十一日特飭令省城各銀行此後不准再行購買紅粮批存以免價日日漲而維民食云(倩)

奉天省長劉尙淸氏現以錢洋不穩究其原因純係奸商搗把所致昨於月之二十三日特令省會警察廳嚴加查拿云(峰)

令各縣速設施粥場

奉天省長劉海全氏以現在天氣日漸寒冷嗷々之貧民何以爲生各縣知事有維持之責事貴速辦不容延緩而維持之道尤非首設施粥場所不爲要故於月之二十三日又催令奉天全省各縣遵辦勿延云(曉)

北鎭防疫所已成立

北鎭縣知事王文璞日前呈報省署前奉飭令在溝帮子站添設臨時防疫處茲已在該站租借房屋八間於月之二十日正式成立實行檢查南來客車旅客以防侵入疫患至該處組織設醫官一員月支一百五十九元看護二名月支三十元夫役三人月支二十元均按四八發放經費及一切購置藥具藥料用欵均由縣捐項下動支實用實銷事關動支正欵未便擬便報請核示以便施行頃聞劉省長已准予照辦於昨飭令知照云(賀)

兩縣知事一來一往

復縣知事佟佐綱現因有地方要公特於本月二十三日午前十二時乘南滿車來奉當即面謁省當局稟陳一切並向警務處領子彈三千粒大槍五十支云(峯)

錦縣知事張國垣氏前以劉省長初次接事爲報告縣內事務計曾於日前來奉面當局稟陳一切茲聞該知事現以事竣特於昨二十三日早九時乘京奉車返任云(峰)

王前省長赴奉

卸任吉林省長王樹翰氏前因某項特別問題特由奉天躬親來長向吉長道尹孫鏞午氏有所接洽在長小作勾留日昨上午八時十分搭乘滿鐵急行列車直去奉天查斯日本埠軍政司法紳商警察各機關領袖均赴頭道溝車站歡送云(捷)

十七軍與三四軍 均領去軍需品

察哈爾都統兼第十七軍長高維嶽氏現因所部軍隊調往前方作戰槍彈給養仍不敷用特派專員來奉向當局請領聞昨二十三日由上將軍公署軍需處發給大米二萬石餅乾五千箱棉軍衣一萬五千套又由兵工廠領下大槍子彈二十萬箱聞該員領下後即於該日下午四時裝京奉車押運西上入關運赴前方以便分發云(曉)

北京第三四軍軍械處上校處員王吉林於昨二十三日由兵工廠領出重砲野砲彈二萬七千發裝成二千四百箱當日晚七時由京奉車運送入關以便由軍團部分發各軍作戰時應用而預警備云(曉)

招開警務會議 各所長紛々來奉

奉天全省警務處處長陳奉璋氏前爲佈置防務計曾招集各縣警察所長等來奉開全體會議茲聞昨二十三日義縣警察所長李記周錦安警察所長鄭奎武金行警察所長周藹貴朝陽警察所長曹九洲已均先後到奉云(峰)

飭警甲聯合防瘟疫

奉天省長劉尙清氏現以北滿一帶瘟疫流行甚烈爲防範起見昨於月之二十三日特飭令各縣知事着即督飭警甲各機關聯合防疫以免不虞云(峰)

新鑄現洋分發通用

奉天造幣廠長壽事彭以廠鼓鑄之甲洋業已製成六十萬元奉張大元帥電令分發各縣通行使用特將此項現洋撥出四十萬交官銀號轉發各縣分號出售以資週轉茲聞官銀號已發現洋之分號計安東綏中新民梨樹黑山開原義縣等各領一萬五千元所餘之數除各縣分號繼續領用奉省金融如能繼續出現僧格平抑之曙光或可一現云(賀)

慶祝戰勝之籌備
定於來月一日舉行

國內不幸干戈四起晉督閻錫山竟敢舉兵犯順幸經我大元帥下令討伐奉軍効命彊場戰敗晉軍是以於昨自捷電傳至奉垣全市各機關各法團以及商民人等莫不歡忻也茲爲慶祝戰勝計擬定於十一月一日舉行慶祝戰勝大會屆期舉行遊行及提燈各會並准商民隨意加入以祝盛典現已由總商會發起籌備一切云(賀)

山東軍運去槍砲彈

山東督辦公署軍械官王樹春前奉張宗昌督辦之命來奉向兵工廠請領七米九里步槍子彈一百萬粒迫擊砲彈七千發機關槍子彈五十萬粒野重砲彈一千發業已照發該員當於月之廿三日押運返濟南(賀)

整頓奉省警政
劉省長奉到帥令

北京海陸軍大元帥張作霖氏以警甲職務原係保衛人民關係至爲重要現以奉天全省各縣警政亟應整頓特擬定四項辦法通電奉省長轉各縣遵行茲將該電原文覓錄如左

爲令行事查警甲之設原所以保衛治安邇來時勢多難人心未定地方治安關係綦重奉天全省各縣警甲辦理者得宜固屬不鮮而因循敷衍毫無振法者亦所在恒有值此防務重要稍有不週匪徒即乘機擾害本大元帥爲先事預防起見擬定整頓辦法四項如下

一、各縣警佐暨警甲所長巡官等責成各該知事嚴行考核限文到十日內將該各縣知事加具考語認眞督率以期有功而期振作

二、各縣警甲名額應設法補足汰弱留强以力能保衛地方治安爲限度

三、各縣警甲與各地方保衛團聯防會哨以資策應而期周密並擬具辦法呈報考核

四、各縣警甲職責繁重必須受有教練方能應付裕如此時防務吃緊應先由各警甲所於勤務之餘暫行區教練即由各該巡官所長擔任教練職務俟各防務過後再由各該縣知事調集教練以育警材以上四項爲自今整頓警甲切要之圖各該縣知事身任地方之首弭盜安負有全責自此次奉令之後迅即着手整頓各遵照上辦法及頒表式並擬具聯防辦法尅日呈報備查萬不可故習相安自甘頹靡視功令如具文也合亟令仰該省長遵照切々此令云云(曉)

又警務處頃奉大元帥府秘書廳電開現在前方作戰正殷奉省治安亟應叫警甲妥爲維護以資安謐仰即轉飭各縣警甲主管及警察廳局長迅據迭次令飭暨面諭各辦法切實舉辦遇有土匪蠢動認眞勦擊其沿鐵路橋梁等建築物勿稍疏虞等因陳廳長奉電後於昨抄同原電分令各縣及各警察廳局一體會照切實辦理勿得稍延致干重咎云(賀)

粮秣廠派員購軍草

奉天粮秣廠長葆康氏現三四方面軍張軍團長之命令買軍用穀草以備急需該廠長奉令後於昨二十三日派員赴南滿沿線各縣購買(倩)

兵工廠試演新重砲

東三省兵工廠總辦臧式毅現以該廠新製出之重砲甚多是否適用昨於月之二十三日特令該廠軍械科長張品卿在試驗場實地試驗以便運赴前防使用云(倩)

范議長之新位置

奉天省議會第四屆議長范勛青氏學術優良品行端方茲因任期屆滿將行解職三四方面軍團長張漢卿氏已有電到奉委任范氏爲張家口市政公所長以免遺棄賢才但范氏究竟能否充任尙未採悉(賀)

講武堂新委軍需官

東北陸軍講武堂教育長張學銘氏現以該堂軍需處職員不敷應用昨於月之二十三日特委軍需處員張國志升爲軍需官云(倩)

三四聯軍訂製鐵鞍

鎭威三四方面軍軍團長張學良氏現以該部騎兵偵探隊初經成立需用新式鐵鞍甚多昨於月之二十三日特派軍需官龍化鵬來奉訂製云(峰)

五四團全部入關矣

駐東陵陸軍第八師第五十四團頃奉前方電令入關前方助戰聞該團於昨二十三日完全開拔入關直赴前線云(峰)

于師長已由京回奉

東北陸軍第八師師長于芷山氏前爲報告奉省留守事宜計曾於上月晉京面謁大元帥茲聞該師長現以事竣於本月二十三日午後五時返奉云(峰)

鐵甲隊又出發一營

駐奉東山咀子之三四方面軍鐵甲隊現奉張軍團長之召令赴前防助戰該隊奉電後於昨二十三日將第三營帶鐵甲車二十輛乘京奉車入關云(峰)

委任瀋陽清鄉局長

奉天全省清鄉局督辦齊恩銘氏爲進行清鄉事務計特委任瀋陽縣警察所長庚仁爲瀋陽分局局長之職以資負責籌劃清鄉事宜聞庚氏奉令後正在進行設局之中一俟籌劃就緒即可正式成立云(捷)

學生連參觀兵工廠

駐北大營之三四方面軍團衛隊學生於日昨全連學生前往兵工廠內部參觀用廣見聞云(捷)

約束商警五章

奉省小西邊門外商埠警察局長張品珊氏茲爲注重紀律起見特約束警察如下 一、長警不得賒欠商號賬目 二、秉公執務不准勒索商販 三、不准包庇賭局 四、購貨須照定價交付不准少給 五、不准額外取締小販云(曉)

模範隊添設軍械處

駐奉北大營之三四方面軍模範隊隊附黃佩卿氏現爲便利隊內事務計特於本月二十三日呈准正隊長在該處添設軍械處云(峰)

警廳近事一束
張廳長整頓警務

奉天省會警察廳長張樂三氏茲爲整頓警務起見特於昨二十三日即屆期日召集各區署長巡官等到廳開討論會議茲將其所議之事項錄之如左 一、各區署管界境內增添路燈 二、製造各種表簿 三、各街巷添設木棚及塵芥箱 四、嚴查煙犯賭犯 五、注重勤務及補足警額云

限七日破獲搶案 警察廳長張樂山以三署界內曾發祥雜貨舖搶案迄今多日尙未破獲管署長巡官等對於職務之疏懈不問可知此案若不設法破獲地面治安何堪設想張廳長於廿三日除將署長齊殿顯巡官陳忠孝先行記大過一次外並限於七日內務將案匪俱獲送究否者撤差云(賀)

詳查長警之保證 奉天省會警察廳長張樂山氏現以各署警察時有潛逃事宜長此以往殊有礙於警察之天職昨於月之二十二日特令各署長詳查各長警之保證以免發生意外云(倩)

通緝販賣人口犯 警察廳頃接京師警察廳函開略謂本廳偵緝隊前之拐賣人口犯福厚羅榮氏傳慶起等均供認將不識之少婦范玉珍拐賣於奉天南滿站公和棧內住之著名人犯蔣秀峰賈虎臣劉濟洲名下轉售爲娼惟范賈劉三犯現應緝獲歸案以便究辦相應函請貴廳飭屬將人犯緝獲解京歸案究辦張廳長據請後當派偵探員金惠川關錫等前往偵查云(賀)

又通緝潛逃巡警 警察二署地增分所巡警軍慶益暨道分所巡警李永年加洲四署五斗居分所巡警張文元等一署法政學堂分所巡警 管署長呈於日前先後潛逃均經 廳通緝以便究辦聞張廳長據呈後當於月之廿二日通令各署一體嚴行查緝云(賀)

六署界添設官廁 警察廳長張樂山以六署界內工業區保安堡等處妓館林立商民日增惟缺乏廁所任意便溺實與衛生有礙故該廳長特令六署々長王相宸迅速在界內各處酌量設置官廁二十處以重衛生所需工料由衛生費項下撥支云(賀)

京奉路招考電務生

京奉鐵路局長常蔭槐氏現以各站電報生不敷應用昨於月之二拾二日特飭令各站佈告招考電務生一百名資格須在中學以上學校畢業者爲合格云(情)

管理局派員查郵務

奉天郵務管理局現爲整頓奉省郵務計昨於月之二拾三日特派調查員黃占舜等拾五名分赴各縣分局調查一切云(情)

安東地審廳長易委

高等審判廳長將廷正現因調往地處高等審判廳史延程氏於昨二十三日特委王純仁者爲暫時代理廳長云(倩)

飭縣添設臨時稅卡

財政廳昨通令各縣稅捐局言時將冬季粮車上市者日益加多正稅收加多之日仰各該局仍照前此之成例於屬區各要地添設臨時分卡用便堵截一切以防偸漏而重稅收云(捷)

哈爾濱

東鐵教育費問題
將歸特區當局管理 張長官意在收回教育權

華俄雙方最注目之東鐵教育費畫撥問題業經誌前報於此項解決消息傳出後東鐵學校各校長曾因別種事故聯名晉謁特區長官張召棠便中曾詢及教育費解決情形據張召棠長官答稱雙方各自管理之說當局可能將收回東鐵教育權之重要目的並非專在華方應得之教育費倘爲華方一方面之經費似無收回之必要在根本上必須將華俄雙方教育行政及經費請大端悉歸特區管理等情今日(二十二日)上午特區教育廳廳長傳義年視查東鐵許公儲材紀念中學該校長熊知白累云教育費未能解決本校進行殊多障礙(實緣許公中學歸東鐵學務處管理時原爲純工業性質並計畫增修較大規模之工廠以備學生實習工做惟此項預算經費即距教育權發生問題即行停止進行因此該校性質現仍未能根本確定)當由傳義年廳長謂東鐵教育費解決不日準可實現因俄已允全數畫撥悉由雙方管理長官對於工業素極重視以俟教育費畫撥後必能按照原定計畫積極進行云云據此東鐵教育費之解決當又進行一步也(心)

商務會整頓度量衡

濱江爲商賈雲集之區關於斗秤尺量等早應妥爲整頓商民交易既得公平奸商欺詐且可堵絕爲市面切要問題茲聞濱江商會現將上項權度一並規定妥當昨特傳知各商店持各二號所用斗秤等前往對照如有不符即予更正云

擊斃戶籍警匪就獲

日前道外十四道街胡匪擊斃戶籍警察一案情形已紀前報警廳高廳長之對此案非常注意嚴限偵緝隊即保安警趕速破案以懸嚴懲聞此匪名陳子揚曾久在某機關充差有年前在江中被水警追擊哀部會中一彈因不能行即藏匿於東北航務局碼頭對岸之糧通之內日前十八日經保安隊協同水警進內搜尋幸而將此匪擒護況現由廳正在研訊中此外又一消息前各報曾載殉命戶籍警爲胡某嗣經探訊殊爲失實二署戶警巡長原姓胡名文魁然是日因胡有私務外出當託弟兄李某赴管界抽查即遇此事而罹慘死市民聞之無不代爲惋惜云(震)

赤俄煽惑中之 外蒙最近軍情
張鎭守使之電告

赤俄對於外蒙早已有以赤色同化之野心是以不惜重資用種々方法以煽惑之使外蒙附俄而外蒙愚昧亦甘受其利用而不悟故其近來軍事上之行動亦極謹密此中情節已屢見各報最近外蒙軍事行動尤堪注意本埠特區長官公署日昨接到呼倫貝爾張鎭守使明九電稱據報外蒙最近之軍情爲下(一)由海拉爾滿洲里至庫倫之大道常有汽車數輛運輸槍械存儲於車臣汗旗印務處附近(二)由車臣汗旗逸東至桑貝子共十數旗內均爲緊急徵兵區凡在該旗內住之不論僧俗男子由十八歲至二十五歲輪班訓練以備臨時徵調(三)其南打嵩牧場爲內外蒙交界駐兵甚多並聞有馮玉祥之軍官數名充當訓練(四)存儲於車臣汗旗印務處附近之軍械約四千支子彈數月不詳他如馬羅山砲四五尊機關槍炸彈等物應有盡有此項軍械均備臨時徵兵之用(五)由存儲軍械地點到庫倫有新設電報電話以通消息電報係用俄文字母拼音語而成不用數的字碼並聞尚向東接修之餘等情聞我當局接到此項電報後已轉飭特區兩警嚴爲偵防云(心)

彩色不同之 俄員被撤續訊
與路局脫離關係

東鐵商務處等大批彩色之不同之俄員業被裁撤等情已誌昨報茲探該被撤各員自昨日起已與路局脫離關係亦未到局實行交代總任人員亦只委定一二人其他餘缺仍待揭酌至於再請入籍一節日昨經領事將被撤各員招至領館謂據蘇俄新章自拒絕入籍之日起必須經過六月始許再度呈請入籍並入籍後即使錄用亦爲新路員舊日資格予取消云(心)

特區高等廳將另建

特區高等審判廳原在東省鐵路局之一部該處雖係由俄時代法廳原址事實仍多不甚適宜之點並東鐵自用房屋亦感不敷與特審廳幾度商洽移出因特審廳無相當處所可移卒未實現東鐵當局已畫出一部經費在特審廳占用地基(南崗許公路上坎吉林街旁側)另自建築明年春即行興工以俟建築完成特審廳即行遷入云(心)

長春

法部專員公畢赴奉

北京軍政府司法部特派調查東北法院專員湯鐵樵會同敵任擇權等躬赴吉黑兩省勘查各級司法機關辦理現況彙案報部以憑核考一節詳情已數誌本報茲聞該專員等將吉省應辦件理楚於日昨(二十一)下午二點十分搭乘滿鐵列車直去奉天斯日本埠審判廳長曾同恩檢察長徐良倫典獄長于秀青等廳書記官長王劍之檢廳書記官長張鴻詰以及推事檢察官等均赴車站歡送云

預防癘疫傳播 東鐵派員到長

東省鐵路局長莫姆沙挪夫氏頃鑒於齊昂線百斯篤傳流極速展轉因循深以爲懼日昨招集理事會議表決由本管理局遣派醫務處醫學博士高義葛夫及邦其夫卜司等三俄員躬親來長辦公處設在頭道溝滿鐵聯絡站台醫務專車內於陽曆十月二十一日起開始檢查往來哈爾濱長春各站旅客以防患未然云

海城

監督夤夜返署

海城監督姜子斌由故里啓節於月之十九日行抵營口等情已誌於昨日本報茲姜氏因省係將開全縣行政會議刻不容緩故於二十一日由營口搭乘半夜十二點之列車返回公署云(青)

高廳派員調查案情

邑人范傳緒李夢庚等在奉天高等廳呈控本縣前司法隊長李樹春及于隊長爭司檢查員並涉其案件達六七起之多高廳爲案情複雜未便臆測特派遼陽審判官李紹唐攜同劉書記員於月之念二日到縣徹底清查以憑核奪刻李某等下榻於北街宏升樓正在分頭調查之際據記者謂此數案若認眞調查於法界掀起軒然大波亦未可知至結果如何俟訪明續報云(青)

旅順

林前長官來旅

前關東廳長官林權助氏近來週遊滿鮮各地聞已定於本月二十五日由奉來旅官民各方皆備歡迎(三)

營口

英領赴日養痾

駐營英國領事義思得因罹肝臟肥大病曾將領事任內諸務委之駐奉英領投入普濟醫院經英國醫士爲用手術治療漸見痊愈擬赴日本靜養等情已誌前報茲聞該領事已於月之十八日搭乘南滿車轉道赴日至其返任期擬預定須六個星期約在十一月下旬云

本社啓事

本報各分社若以現大洋以外鈔匯欵於本社時按照左開行市

▲今日之行市▼

大洋兌金票 九六·五〇
大洋兌鈔票 一〇〇·四五
大洋兌小洋 一一二·〇〇

經理部啓

項聞

△視學來橋視查▽

(大石橋)營口縣視學昨於早五句時來橋首至區立第四小學校在該校視查畢復至基督教會女子小學校視查一切後去橋他往(任)

△檢驗所歸併說▽

(大石橋)營縣禁煙檢驗所共計八處頃聞官家傳出消息行將併八處爲四處此說之足否屬實並何時能歸實現與夫如何歸併須俟訪再誌(任)

△金融又復平穩▽

(大石橋)前當奉晉交戰之初奉方稍爲失利到處金融遂而不振即以金票論曾由九百八九之數漲至一千一二左右頃者奉方戰事已完全得勝好音傳來金融又復平穩業自一千以外落至九分之矣譜(任)

△聽道者之踴躍▽

(大石橋)北京王明道者英年碩學才識青紫顧獨敝屣功名傾心宗教皈依耶穌熱心聖經到處宣傳福音廣播度世救人之旨春季曾來營口在基督教會講道多日甚督徒中許爲受聖靈之感動者頗不乏人此次復來營口教會按日談經聽者集會堂爲之塞即以橋街論無信徒望友日赴會恒不下數十人咸謂聽道之踴躍於斯爲最云(任)

△下鄉徵收雜捐▽

(大石橋)營口第二區收捐員王君英三頃以橋街本日雜捐業已徵收無遺而轄內各鄉雜捐尚未著手收徵茲當月終將屆恐誤繳款期限特於是日(廿三日)躬率差役一名下鄉徵收以清捐欠而便上繳云(任)

△會局坐視不禁▽

(大石橋)據訪鎭東二十里海城屬境双廟子村邇來會局之盛多至三盤以上一方之人無論男女老幼咸趨之若鶩從事押會今已勝負頗分勢平難解按會局有跑風之習押會者往々不辭深夜走求機兆於墳孤古刹之間殘穢髑體動遭宛弄迷誤相沿既堪爲冷而以負累所迫如處女之失貞孀婦之易節幼稚壯年之染爲竊盜凡有會局之處從即層見疊出此於地方之治安社會之風化尤有關係彌重官家對之久縣嚴禁良有以也聞双廟子附近亦有警察乃竟視若無覩不加禁戒無亦故縱之而有所圖耶(任)

△久保局長來四▽

(四平街)關東廳久保田警務局長外校官數名今二十三日午前十一時北行南滿列車四平街檢閱全署員竹友署長以下巡查巡捕八十餘名全武裝赴公園演習由午後二時至三時多鐘該局長演說一切保護地方治安之方法完畢在小松屋旅館休息

△無信用之軍官▽

(四平街)本月十六日有第三四方面軍騎兵六旅司法部少校副官長邱連陞由公主嶺乘南滿客車赴奉天登車後將錢包及乘車劵丟失被驗票者日人查知無票在南滿線桓滯子將該副官長追下車去分文無有不能赴奉天省日警署之巡捕王君念其是當差之人借與邱某金票三元立購車票登火車赴奉當時言說到奉必從郵局寄到再爲致謝不料想羊肉飽子打狗一去不回頭耶連陞副官長太沒信用也

又稿云日昨午後六時由南開來之滿鐵旅行室客列車虻牛驛突發現一名無票乘車之旅客自言姓邱名連陞係陸軍第三四方面軍團司令部上尉副官兼騎兵第六旅少校副官長彼時車掌即令出拿補票奈該軍官囊空如洗百般焦急而車掌堅不應允大有項王被困核下之勢該驛巡捕王君承芝目覩狀況毅然由囊中出金票三元立解當時之閑噎若王君者眞可謂急人之難焉僉同胞者矣故錄之以告國人

△小偷押解來四▽

(四平街)虻牛嘴驛日本巡查西村勝二郎與中國巡捕王承芝氏於昨晚在站上捉獲小偷一名詳細盤詰始言姓孫名華亭原籍山東灤州府人曾在營口永和店千金寶于家館子盜取大宗錢項又於大連奧町沿場竊銀時計一個奉天悅來棧竊狸子皮襖一件統計該犯盜案不下三四十起誠惡貫滿盈之大盜一旦落網萬無僥倖今已送至四平街警察署請求依法處理云

△通遼鼠疫撲滅▽

(四平街)通遼附近前曾發生鼠疫病勢雖不若何劇烈然報紙上所載殊令人見之驚心悸魄昨據通遼來客云該地鄉間有工人宿舍一處上月不知何故闔屋人同於夜間斃命村中好事者就之調查屋中並無異狀惟見有食餘之蘑姑一盆想伊等之斃命或係誤食毒菌所致恐非鼠疫之傳染不知確否姑誌之以待證實

△建築校舍落成▽

(西豐)本邑第一學校爲原有房舍不敷佔用乃特鳩工 材建築新舍歷時數月刻已落成美輪美輪足可廣植桃李同被春風尙豊邑兒童之福音

△天變雨雪交降▽

(西豐)本月二十一日氣候大變天色忽陰竟而雨雪交加傍晚始止但所降之雪旋落旋融地皮泥濘行人艱泊足日落之頃又見陽光天色似可開晴云

△蒲區官之勤職▽

(西豐)管內警察第一區區官蒲玉山君明老練閱歷極深以地方治安爲已任游弋防務時刻不懈對於職責勤愼已極地面賴以安靖不愧爲一方保障云

△發起募集恤金▽

(西豐)第三隊長張吉生因公殉職開會追悼情形已詳見昨報茲又聞本邑各區區長又有爲該隊長遺族發起募集郵金之舉提倡之下各界無不感願解囊資助以慰英魂云

△捏控察明不實▽

(東豐)禁煙局閻局長自從東以來已達數月業於煙禁前途加力整頓不遺餘力是以各掘收入頗見起色一應事務並不認眞八車行以致怨言輒招前敝本縣一般人士及被革差役等於省函電捏控謂與各所長有吞報煙地吞樸煙土情事奉省局派來龍調查員馬調查員馬主任等三人先後到縣切實明察暗訪均屬子虛杢因挾嫌捏控並無其事無從取據該委員等將云查畢均於日昨乘汽車返省報告去訖如此認眞如是嫌怨地方事不易作亦可概見矣

△保衛地方公安▽

(東豐)警甲所長魏運衢君自經接任五縣剿匪總指揮即將所司職務代搿所爲趙君原係警定傳習歷充警察專差畢業人極精明老成諳練素爲魏總指揮所依重接代以來凡警甲應行改革進行之事無不完善臻至桂節胡匪臨境滋擾辦理戒嚴晝夜帶警親自梭巡不憚勞悴今雖解嚴夜間猶尙不懈地方賴保公安人民有口皆碑咸皆稱頌不置誠謂警甲幹員聞已保爲備補所長欵脫之望卜將在邇

△減價招來主顧▽

(東豐)順城東大街路南前開廣聚茂雜貨舖執事趙惠鳳君經營老練和靄可親曾充商會副會長去歲因受錢法毛荒影響將生意停歇今秋經趙子興諸君素知可靠與其備辦資本仍在原址重行生發東昨經開市爲招徠主顧計貨俱減價出售如大尺布每疋比較他舖計能少曾五元之多其餘貨眞價廉不問可知以故貨主均各爭先恐後現在營氣蒸蒸日上將來發達無可限量逐日擁擠不堪大有山陰道上應接不暇之勢雖云圖賤亦見趙君平素信用卓著更兼趙財東等譽望財運之所致云

△初選當選芳名▽

(吉林)各縣省議員初選均已完竣茲據各初選事務所呈報選舉事務所名冊茲探錄如下

(扶餘)四十五名 吳永鎭 王國忱
許守貴 殷佐臣 張文心 柳青枝
吳國煥 成 轍 尹品三 李文基
龍 澤 徐子韶 楊青元 尙 志
白殿英 鄒子贍 楊永芳 傅 英
許鳳陽 蕭國本 王殿邦 胡興海
李廣厚 程延先 田士奇 王天舉
劉鳳翔 范繼文 孟樹珊 李殿卿
張書田 陳世孝 湯殿閣 高鳳翔
孫殿元 韓琛亭 王永舜 初鐘藩
陳 鐸 張四維 張殿陞 毛成發
張振其 彭景業 王 琛
(延吉)七名 武佐臣 姜煥文
劉郁年 吳兆鳳 姜兆霖 張連級
霍雲九
(汪清)一名 吳 彬
(穆稜)三 名 張子元 姜神芳
王永春
(寧安)十九名 孫彥卿 倪清泉
孟喜祥 王永林 黃展玉 吳桂勳
宋德勳 韓福堂 王瑞臣 傅恩鴻
雨 禎 孫 彥 何志仁 徐景魁
王錦堂 楊春林 朱慶長 孫 麟
陳作新
(富錦)十二名 朱樹春 史純敦
唐彙春 曹玉凱 趙金桂 劉 市
夏樹巒 柏少青 張維新 劉殿昌
劉序東 趙雲卿
(華河)五 名 郭瑞亭 張齊長
買永緒 黃伯列 王際顧
(磐石)二十一名 張文凱 楊士一
陶會贊 楊世昌 黃金山 張兆豊
高錫甲 叢樹春 閻海樓 曹國治
譚德修 柳選青 蔡鳳岐 王潤軒
杜占春 王德剛
安景春 王士安 蘭振海 于清泉
告 郁
(琿春)一 名 何應惠
(榆樹)九十二名 王喜三 陳景祥
王家從 杜 祥 陳文郁 李玉田
孟繼昌 高國才 楊松年 周瑾堂
劉鳳閣 陳 顯 孫樹勳 陳展固
李兆奎 武煥亭 王中耀 孟廣仁
姜昭三 張同濱 魯兆年 黃振譽
李玉山 張明軒 維緒新 鄭 起
楊振翮 侯景蘭 龐文訓 趙廣封
張 景 劉 老 羅繼文 李永昌
張振鐸 張九令 孫洪五 劉振琍
楊蔭槐 張鳳翥 梁彥疇 王藹鑫
劉文培 楊寶珩 瓦亭心 范古香
樊春檢 秦培英 王 林 王 珍
楊廷堯 王慶琮
(德惠)三十五名 王柱宸 郭長祥
曹煥章 楊蔭澂 楊殿甲 劉 陽
張國臣 趙春軒 黃雲洪 吳象泰
唐永寬 何雲川 周敬甫 侯儒臣
牟永瞻 曹永剛 王文和 劉治臣
黃書麟 劉振玉 馮玉琛 宋國太
鄭連璧 邵蔭棠 高梅五 婁中卿
高玉清 陳庶謀 吳澤浦 張偉堂
楊祥林 張景美 劉新德 孔憲廣
崔 聚
(饒河)二 名 張鴻儒 王秀堂
(樺川)十五名 申玉祥 關承恩
袁奉從 趙雅軒 王鳳瑞 王樹魁
趙仙洲 王錫五 侯兆民 朱鐘藩
宋丙陽 景 錡 曹作賓 趙 寬

△督察員之職務▽

(吉林)省會警察廳吳廳長本月十九日召集各署長督察長員齊集警廳會議茲將議決事項探錄如下

一、督察員對於外區官長警務要愼重不得自失遵嚴以免貽人口實

一、督察員察勤時如遇有長警有功過時應即回廳報告以憑懲獎不得在街詰責

一、督察自出勤時對於巡邏箱表及邏線地點須要確實考查不得僅在分所察到敷衍了事

一、考查各督察員成績除照伺章考查外並按巡邏箱表蓋章次數多少考查之

一、各督察員出勤時須注意各區所實在人數方行考查又其崗位地點及其有無崗詳細查明

一、電傳各區將巡邏箱地點及巡邏總數查明以表報稱督察處並又傳告各區巡邏箱號數一律更定

一、電傳各區官長警丁如有請短假時須置備假條貼於勤務記事簿以備考查

一、電傳各區長警於服務時不得兼辦他事若索取各種捐欵應令休息長警辦理(楚)

△女福音之聖藥▽

(金州)北大街志義成實屬本邑最著名之大藥房開幕以來注意生命造福社會良非淺鮮于本年所治男婦老幼各症均收效甚多一時而于內外兩科遇有危險者一經該行醫士之妙手亦無不轉險爲安尤爲人交口稱贊不置而該藥房前途發展計又精製最神效獨一無二女福音之聖藥(經南滿衛生研究所與奉天市政公所均化驗有效)專治婦女科無論先期後期逾年近日經脉不調或產前產後一切沉痾不起之症服後莫不靈效神速異常舉凡各界婦女紛紛購服治愈者已大有人在爭稱謂之女福音名副其實云(斌)

△主顧紛至沓來▽

(金州)東大街雜貨店先生厚主人劉程九氏人極和靄正在英年練達世事經營商務不遺餘力而店員等招待主顧亦頗殷勤至有所傳之皆品如時樣翻新最精美之各色花布閨閣化粧品及種種粗細雜貨眞是皆優價廉不讀々人口是以鄉邑各界一般之主顧紛至沓來云(斌)

△局長公畢南下▽

(長春)關東廳警務局長久保豐四郎氏前爲檢閱滿鐵沿線警察辦理成績起見特率部下警官五員由旅順到長下楊於大和旅館連日舉行校閱中日警官巡查巡捕之各科成績頗稱滿意於昨二十一上午在警察署樓上招集長春警察署全體警官列席演說今此檢閱尙有遺憾之點更望今後努力改善等語散會後即搭乘十二點二十分之滿鐵列車直去公主嶺云(誅)

△紳董聯歡宴會▽

(長春)卡倫鎭北街洪興源執事鄭占元氏(商務會董事)爲聯歡各界或捐起見特於古歷九月二十二三兩日先後柬請本鎭軍警商學及車站稅情各界首腦列席者爲車站王站長馮站長駐軍李連長羅王于各連附邸司務長于上士警察紀分所長傘書記長盧高兩巡官張校長本報黃分社長商會正副謝劉會長稅捐王局長硝磺張局長營業稅主任戒煙酒會趙會長李交際員濟亞醫院孫院長井商會郝會董趙會董蘇聯廷吳俊卿田松亭魏德三石振洪安維城秦惠卿朝魁五晏國香劉新春祝永福張子芳陳維新董治平劉英林汪兆元劉國清田蔭軒齊濕章溫寶堂張化新陳潤身劉忠信孫福先李墻金鍾達劉玉清裴佐民田鳴鐸諸氏及各商家執事鐵路工務處人員計共百有餘人一時盃酒言歡極盛況云(亢)

△巡捕仗義可風▽

(長春)頭道溝警察署直轄車站取締巡捕石擊天日昨出勤之際查過由哈爾濱來長之貧苦小兒陳舉一名現年十三歲自云爲京兆寶縣人祇因家貧父母早喪孤身無依曾赴海參威尋覓伊之伯父遍尋無着當經駐威中國領事給予中華國有兒行至哈爾濱因身著單衣無法換鐵路免費乘車證送往北京其該幼東南下幸有路警第一段白段長旅給現洋購買棉衣搭車到長因無滿鐵車票啼哭不止後經巡捕石君大發惻隱之心向滿鐵監長極力要求復向車主商要求與貧兒湊集現大洋十八元並金票二元許並代貧兒購半票送上火車展轉安慰備極周到其當仁不讓見義勇爲若石擊天君誠不愧仗義可風矣(誅)

△開燈供客被捉▽

(長春)城內平康里東昇樓澡塘舊址居住李佐卿素無正業專以開燈供客密賣鴉片爲牟利之門日前正値閉門吸煙之際被平康里分駐所查悉當由警察廳督查員偕同巡官楊成卿騎兵閭內當場捉獲煙犯常雲甫及館主李佐卿一併帶所懲辦

△澡塘衝突落價▽

(三岔河)新亞洲澡塘採式官僚對於顧客慢不招待各數計等趾高氣揚咄咄逼人以致營業日蹙門前頓見冷落該塘近爲恢復舊觀在街滿貼告白正書減價同業海濱湧以其期前並未通知此種行爲有意破壞行規將來自已營業必大受影響因之該塘較平日浴價減落半倍而双方突生意見幾能調處因條件不同亦未允恰情形中大起衝突寄語双方須知澡塘爲營業性質只要殷勤招待對人和平生意自必發達何必減價而討氣耶然乎否乎願双方擇之

普從之(東)

△拿獲會局賭犯▽

(懷德)警察所長鄭約發氏昨派隊在城外拿獲會局賭犯數名即跑封的帶所畧訊即便轉送縣公署罰辦以肅賭風而清盜源如何罰辦俟訪再誌

△警察區官被控▽

(懷德)警察區官某現被劉玉臣在縣署指控劣跡數端聞最關緊要者呑掠警餉丟失槍械既自將槍借用農民等情查該區官任事以來素稱謹愼似此動作眞出乎意料之外想此案關係重要法署定能詳細調查以明眞僞而整名譽所聞如此姑且誌之

△銀岡開講演會▽

(鐵嶺)本邑銀岡小學校鄭谷平校長自蒞任以還力謀發展教育以期利惠青年學子現爲練習兒童語言起見故定於月之二十三日開全體學生講演會云(駒)

△委員抵鐵招兵▽

(鐵嶺)奉天東北憲兵司令部招募員於日昨抵鐵招募清鄉隊凡年於二十歲以上者素無嗜好宿疾者明通文字偏俸按憲兵發給望有志者勿失良機云(駒)

△財廳催領車牌▽

(鐵嶺)查車牌亦爲稅收之大宗每屆秋成田禾登市之際公欵處即派人散放現財政廳鑑已屆散放車牌之期各縣多未具領故於日昨通令公欵處領 取以便散放 而八稅收云(駒)

△通令籌備開徵▽

(鐵嶺)奉天財政廳長劉海泉現以各縣開賦徵課期例定由十一月一日實行故日昨通令各縣知事籌備一切以免臨時措手云(駒)

△運動員已歸來▽

(阿城)本縣第八次學生聯合運動會已竟收束但因成績之評判不公直至今日猶未有結果也吉林全省運動會第三師出席之運動員今已歸來據云全場第一爲一師第九中之團體操古優勝六中完全失敗女師成績亦佳惟三師讓得分三厘云

△清道夫被毆傷▽

(阿城)本城之消防清道夫乃爲清理街道及遇有火警而施以援救者且每當青紗帳起風聲鶴淚之時尙須輪班把守炮台乃爲責任很重之差事十七日在工夫市街修理道路正掘土時偶觸一農夫之足該農即大罵不休遂相動武清道夫以鐵掀擊之該農以鐮刀相向結果清道夫受傷二處一在額角一在手腕雖然皮破血出但不甚重耳報告警察當時均即帶往城一區矣

△母兒同赴陰城▽

(通遼)城東門裡住戶高姓家中於月十八日夜十一時有人潛入住宅用鐵鎬將高某砍傷當時斃命頭部噴裂血染炕 塵復將高某之老母年屆古稀用鎬砍傷腦骨受傷甚重尙在殘喘之中翌日隣人查覺兒犯遠逃無蹤當延復生醫院長劉濟生前往調治該老媼能否活命尙未可知矣(平)

△四十五團來通▽

(通遼)本邑東北陸軍十三師三旅十五團奉命調往戰線后本邑防務空虛當局已命十三師四十五團來通駐防於月之十八日晚九時由太平川及八面城來通到防矣(民)

△懼匪不敢開車▽

(通遼)自奉晉決裂戰雲忽起駐本邑東北陸軍十三師二旅十五團奉命調往北京后道台營子駐防華營長及駐開魯東北陸軍十七旅二十七團亦調往熱河赤峰駐防而胡匪乘機橫行大肆搶掠於月十七日在李家店將興隆汽車及永安汽車客街興隆汽車一輛活萬字汽車兩輛搶劫已誌本報於月之十八日有本永安汽車一輛共載乘客三十五六名由通街開往開魯行至半家店忽來股匪三十五名匪首報字大老疙疸次首林字及報號見仗樂在該村設立匪卡將四輛電車阻攔匪執大槍洞嚇坐客搜搶現大洋五千元奉洋數千元架綁人票五名將客人綑綁衣裳完全剝去另換粗布破衣奪去軍人匣槍兩顆八音手槍一支搶劫已畢始放汽車歸通而匪人如入無人之境飽載財物而行警甲民而不聲防務空虛胡匪如此猖獗汽車俱不開駛以致交通斷絕矣(民)

△打通路將通車▽

(通遼)京奉鐵路打通線自開始建設工程以來極積進行由彰武縣起首修築土軌於月之十二日已至通遼而土工告竣鐵軌敷設距通二十里五日盡可告一段落定於十月一日開始通車云(民)

△斯眞友道日漓▽

(營口)有馮盛達者係蓋平縣教育會長家僅自給頗覺迷夢於議員前當第五屆議員時尙以正好利用時機俾大過其議員之癮乃將家產犧牲大買選票除以奉洋二千元買得蓋平四區助理員張錫功一票外又托其同窗契友營口教育公所姜希尙爲之代購萬馬楊等四票許以種種利益詎張姜等以馮可欺伴皆允許陰竟將票轉售於士紳純可憐痴心向榮之馮盛達財產糜盡又遭暗算現氣憂交併神志沮喪見人輒譏姜希尙難爲友云

△警所檢查洋車▽

(營口)警廳李禹銘廳長以年來兵連禍結歲歉錢毛流民載道餓莩盈野少壯老弱均因生計之逼迫挺而走險故力代畜牲以圖糊口故埠內之洋車竟日漸增多壯者因無何意外之可言老弱者實有生命之危險且多半因出賺價債拉破毁之車若不制止實於人道安全上兩有妨碍故特令飭各署於月之念三日集齊管內之洋車車夫嚴加限制以杜意外而免危險云

△縫婦有傷風化▽

(哈爾濱)江北柳條通內之一般野鷄近因天氣寒冷無地容身因又盡歸街市三五成群手提布包站立街頭每與人纏綴任意調笑不顧羞恥殊屬有傷風化有管理之責者可否取締(紹)

△丘八擊傷車夫▽

(哈爾濱)道外純化街於十九號上午有身穿灰色制服者兩名互相毆打車夫以致圍觀塞滿街道詢其原因係因車資致觸軍人之怒大事毆打後有一軍人拾起近戶之木現照頭連擊數下將該車夫打到在地頭破血出不省人事嗣經觀者投報崗警該二軍人目事不佳遂即走去崗警到時竟沓無蹤影後許久該車夫方甦飄其住所係保定街一百廿號門牌經警士與其附近所電招其家人數名將傷者顧一人力車拉至某醫院調治云云(紹)

△資送難民出境▽

(安東)本年春間山東沂水曹州等縣難民份々過安住難民救濟會分別資遣出境者已達萬餘衆費款二十餘萬夏間已無此項難民詎自秋間又有赴項難民陸續到安後住救濟會分別資遣出境又達萬餘名業已迷誌本報茲於日昨十九日仍由青島到安難民八百餘名資遣出境去矣

△警甲抽查戶口▽

(開通)欲杜匪源先清戶口事半功倍衛民良策邑警甲當局明鑑及此近乃積極出勤抽查戶口俾防宵小侵入藉謀不軌務杜漸防微預先注意則可以公享治安雞犬不驚警甲當局可謂盡職矣

△海岫禁煙歸併▽

(海城)奉天禁煙總局爲撙節經費起見擬將岫岩禁煙局歸併海城管轄聞此項公令已經發到故此間禁煙局長王進修氏日內將偕同縣署調查員牛向宸躬赴省垣面謁馬總辦請示機宜以便着手進行云(宵)

△洋行營業發達▽

(鄭家屯)本埠西街義合祥鞋帽洋貨莊經理李宇廷君新由京津運到各多令物品價極低廉是以各界爭先恐後往購者車馬水龍門前聯非不絕頗有應酬不暇之勢該號人員給常謙恭和靄應酬週到如此洋行將來生意發未展可量也(風)

△巡官防疫誌聞▽

(鄭家屯)本邑警察第一區巡官才會東氏人極精明幹練學識優長頗爲當局所器重惟近年以還戰事未息惡疫頻來當斯時若不具有完備警才實難膺斯重之任務昨通遼縣境錢家店地方確已發現鼠疫(即百斯篤又名黑死病)傳染甚速爲害尤劇該處染此病而死者不下數百人悲耗傳播我縣頗爲一般人所注目是以警察一區區官王殿斌調養疾病遂由巡官才會東協同警所衛生科員王廼章首先籌備隔離所一處於本月十三四兩日召集各醫士商農各戶及飯館理髮店房疫辦法開所議各節甚屬安協該疫傳染劇烈萬難侵入我縣云(風)

△貨車構造規則▽

(旅順)關東廳曾通令旅大兩市選貨用馬車小車一律按新規改造一事已畧誌前報今更將旅順警界發表之新規細則詳載如左

一、二輪小車車身之長六尺以內寬二尺半以內運貨四輪馬車車身之長七尺以內寬三尺以內而牛車之寛長與馬車同之運貨牛馬車前輪之間隔須入後輪之隔間內而前輪之裝置須能左右廻轉

二、小車轍寬一寸半以上牛馬車轍寬三寸以上如作車瓦時於車身須有彈機在小車只可五分以內牛馬車轍可減一寸前輪之大比後輪小一半

三、車瓦須用平面之鐵

四、御者坐處須備適當之制動機信號機及彈機

五、牛馬車轅爲七尺以內須從車身可以自由摘下(三)

●●神仙拍掌●●
●●菩薩捧場●●
▲▲巧奪天工長生富貴
▲▲光怪陸離活命寶貝

八百萬元之療病巨費

白耳義國「鐳錠」公司發表云、羅馬尼亞國「飛羅智南斗」皇帝、近爲癌腫手術、應用「鐳錠」「MFIDAR」五兩重、其時價約八百萬元以上、據科學家調查、現在全世界所有之鐳錠、僅不過二十餘兩重、而其四分之一、業爲羅皇所用完矣、然羅皇年老病重、雖經多方療治、尙未全愈、近聘德國名醫數人侍診、且服德國還少新藥「生殖靈」藉採元氣云

二八佳人匹配老新郎

世界聯合通訊云、普利茅斯市、有一富翁、名史達利之家資千萬年已七十有六歲、近服還少新藥生殖靈體力復壯、元氣、再振、近在跳舞場中、戀一歌妓、年僅十六、豊姿艷麗、冠絕一世、史氏竟與少女求婚、所可異者、該少女不嫌其年老、樂從之、遂在禮拜堂、新結婚禮、親友賀者盈門、歸者多聞、老翁戀少女、愛其貌也、少女之戀老翁、愛其財也、然少女之女友以士喇女士、許曰男女秘寶「生殖靈」果有改造之妙功、能使一樹梨花壓海棠云

黑籍同胞鑄造小國民

大連特訊、大連寓公李穆文君、年已五十、膝下尙虛、又因體弱吸上鴉片大癮、對於妻妾三人、久無歡合之可能、個中苦腦、言之傷心、嗣服生殖靈一料、忽改常態、大振精神、極非昔日煙鬱中之生活麻醉不醒、連服四料、不但轉瘦爲胖、並渠二夫人現已產一麟兒云云

風行全球之送禮珍品

巴黎專函云、法國巴黎、婦女界之豪奢競艷詢稱天下冠、一自德國還少新藥「生殖靈」發明後購服該新藥而得回復青春、容貌還少半老徐娘、變爲二八麗姝者頗不乏人、是以目下巴黎社交界之戀愛男女間、贈送禮品、均以「生殖靈」爲最實貴云

摧殘童女野蠻還少術

上海日報云某某將軍、近信一要人之進言、依素女經、素女方、玉房秘訣等、中國古來遺傳之返老還童術、既經實驗其法、蓋其術、以爲每三天、必納一新處女、與之洞房、則人必還少、回復青春云、故某將軍、異想天開、甚以爲然、急託幕僚選民間美色處女十五人、以資應用、其報酬金、每一處女、概給洋二百元至五百元不等云、聞某將軍、自應用此非文明非科學的還少術、精力益衰、始悔誤信妖人之奸言、近依某名醫之勸、常服德國還少新藥「生殖靈」果得改造生殖力之奇效、精力絕倫、元氣大振、仍驚嘆今日德國新藥生殖靈、有不可思議之靈驗云

土國大總統之長廣舌

安戈拉聯合通信社云、土耳其國大總統凱瑪波爾西氏、六月十五日、於人民黨大會、演說最近土國國民運動之歷史及方畧、其長廣舌、獅子吼、爲世界有史以來、初有之最長演說、其演講筆記達一千張以上、演講時間、約有四十八點鐘、聞現代偉人凱瑪爾大總統、自總攬政權以來、一切大小公務、無不親察、因致身弱神疲、近聘德國名醫、常服德國生殖新藥、恢復元氣、精力絕倫英勇無比、每登演壇、懸河雄辯、叱詫風雲、激勵民氣、故土國社會、無不歡迎科學新寶「生殖靈」云

銅筋鐵骨之補品泰斗

返老還童新藥男女生殖、力改造秘寶、生殖靈、乃德國政府實驗監製、史坦那博士發明之世界唯一靈品也、故藥力絕大、萬試萬靈、使老翁服、回復青春、生殖力還少復活、老婦服、月經復至血氣旺盛、還爲少女、姙娠子女青年服、元氣百倍、强精强腦、讀書不忘、患陽萎腎虧、遺精宮冷不妊等、一切男女生殖器病、不論年久痼疾、曾就多醫無效者、一服此藥立奏奇効、連服七天食慾大進、元氣加倍已連服二月白髮變黑、容顏還少、回復青春惟男子不可服、女用「生殖靈」一服則乳房澎大、變爲女性、女子不可服「男用生殖靈」服則鬍髯叢生、化爲男性、服藥者注意、幸勿自誤

奉送返老還少生殖靈實驗報告書、及照片函索附郵票五分

德國政府 實驗 商務部專賣 工部局化驗 特許 男用 女用 生殖靈 還少新藥

每盒服七天實價金票七元吉黑區哈大洋九元
每料服一月實價金廿八元吉黑區哈洋卅六元 ●中秋送節珍貴無匹

華北區(奉天大西邊門外二經路口)
總發行所(哈爾濱道外正陽八道街口) 二三德洋行

大連市監部通百番地 泰華樓斜對門同德號內
上海三德洋行 總經理 東三省 啓

●外埠通信函購 德國政府註冊 生殖靈廠代表 商請寄奉天北滿逕向哈濱貨款先匯 郵費在內郵票不收

綫本着發 (北行) (南行)

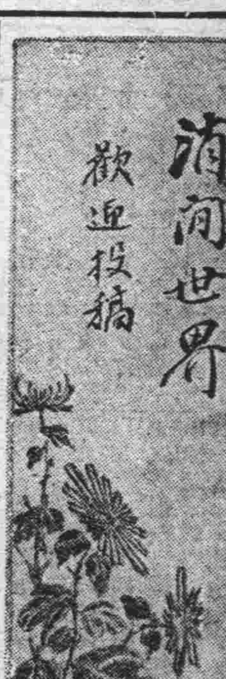

仲樵坡先生於歸梓省親中以詩寄懷感紉之餘謹倒步原玉奉謝 (王又吾)

元龍意氣本來豪、每戴南冠寫楚騷、九月秋深總放菊、十年遼左又題糕、才多可覺寰區窄、品峻同泰岱高、長路風霜頻寄憶、愧無佳句答賢勞

談心一首琴寄王舫 (大洪山人)

學派而今有舊新、只將開曠養天眞、同舟胡越多敵國、誰是談心道人

秋遊郊外 (森)

信步履衰草、偏驚過雁早、滿山樹葉紅、識得秋光好

乘自動車赴王家店會歸作 (森)

雙輪疾轉凌風飛、辰刻出行午刻歸、一路秋光觀不盡、靑松紅葉迷烟霏

登城山有感 (森)

步歷巉巖道、身來絕頂巔、萬山蒼翡翠、四海水連天、城壘吾曾見、井泉世尙傳、唐人征戰地、遺蹟尙存焉

和忻子魯存題風塵僕僕圖元韻 (李美庭)

長亭離別暗銷魂、客路崎嶇望古村、戴月披星風雨櫛、個中況味不堪論

獨策蹇驢過野橋、三秋時節景蕭蕭、可憐最是堤邊柳、無復輕盈舞細腰

爲謀菽水度間關、琴鶴輕裝去又還、同是天涯悲冷落、歸歟無計買青山

中秋即事 (黃偉伯)

蓀君二西已窮探、貨殖奇才定不慚、絕妙新詞題畫片、傳來福事自江南

晝長無事上街游、聞道田疇慶有秋、多少鄉人含喜色、擔着貫酒壓肩頭

膳夫烹飪藝殊嚴、雞鴨魚蝦共一鑪、虛費荷囊錢十萬、昔來値得半文無

昔年嶺上度中秋、冷月如丸射畫樓、今夜單衣仍一襲、手持小扇聽清謳

秋雨感作 (前人)

昨夜清光月滿天、今宵却被淡雲連、舉頭不見嬋娟影、累煞兒童望眼穿

秋雨連綿未放晴、臨山孤館晚涼生、梧桐葉落搖金井、蟋蟀音淸響豆棚、老屋松風鳴謖謖、長空人影雁聲聲、三杯濁酒澆愁夢、一任空堦滴瀝聲

耳衣 (黃偉伯)

耳衣俗謂之耳套又曰耳包唐李廓送振武將軍詩云金裝腰帶重、縫耳衣寒、則此物唐代已有之余客遼日久習見此物記以一詩

北地嚴冬日、人人戴耳衣、非貪羅綺飾、官慮雪霜霏、有竅仍能聽、無輪豈畏譏、揭來多大鑑、此物用途稀

弔古 (善亭)

五言絕句二十一首

鳳凰臺

鳳凰臺成鳳凰去、空餘鳳凰山、日日山梁雉、往來山徑間

鸚鵡洲

賦就鸚鵡死、空餘鸚鵡洲、豈怜一黃祖、銅雀亦荒邱

黃鶴樓

黃鶴樓依舊、梅花曲尙新、吾詩莫輕發、老李讁仙人

鸛鵲樓

昔有王之煥、曾吟鸛鵲樓、古時人已沒、千載水長流

姑蘇臺

日日上姑蘇、王飲西施舞、可笑薪人、不謂是知務

雲臺將 (二十八)

檢點雲臺將、論功失焉援、無媒即無辱、奚以杜奸門

麒麟閣

漢代功臣榜、崢嶸一閣間、如何蘇屬國、竟爾列孫山

凌煙閣

傑閣凌空、君言懋乃功、欽哉文興武、各自亮天工

貪客之報

貪客之人人皆鄙之、以其貪小而失大也、埠東港崖村、有鄉先生王二者、生性吝嗇、錙銖必較、至於生平對於錢財、愛之如命、至於治家、尤極刻薄五更雞未唱、輒起促僕役工作、以故內外服役者無不銜之、一聞有提倡公益籌款募捐之事、則掩耳而走、有懇切以勸之者、雖舌敝唇焦、仍是一毛不拔、鄉里父老、皆以銅臭呼之、至不與之言、甚有旣聯婚復以其吝而約者、某年與俄人同乘大車赴奉、路中、俄人以其服裝古怪、詢其鄉里籍貫、彼不解俄語、難於應對、又不敢不對只得垂手立正、答以好好、俄人云、甚麼好好、掌其頰者二、王大懼汗下、向俄人叩首崩厥角乃已、由此甚畏俄人、見之如見鬼魅、消聲匿跡數里不敢息、王之後園、有李樹一株、實時、王輒杖守其下、族中侄男一不得食焉是以每年李熟、則罵聲不絕於路兒童尤甚、年前、又至熟期、好之者、直至垂涎三尺、然終不得一而食焉、其族姪中有好事者深知王畏俄人、一日約其叔兄叔弟、齊至王園中食李、諸兄弟皆懼不敢往、好事者謂諸弟云、汝且放心以往、屆時吾自有妙術可使李食、遂同往、將近好事者出其今年在俄國混事所服之俄服服之、俄式之、旣畢、先越牆入、一聲俄語只云「額兒莫根兒」王二仰首見俄人至、聞其語、驚、遂棄杖携煙具、由後門奔前門、出門而遁、來者知其中計、從大聲吟俄語以怖之、王二一奔數里、不敢回顧、大有司馬懿見敗於諸葛、一奔四十里、尙不知頭在何處、王去後、彼王兄弟乃大平其摘、將全樹李子搜刮囊與而適及王歸、一樹李子惟有空枝對樹凄慘、空洒淚而已、至今里傳爲笑柄、洒後之餘、輒道其年事、以助一時之趣、苟非貪吝過度、何能有此結果、諺云、善以善報、惡以惡報、王之貪客其報亦極矣

無爲虎傳翼賦 (以題爲韻)

善亭雜俎

將欲除猛虎之害、免多虎之虞、使朝無苛政、野鮮異途、則必先驅除有術、使俯首伏爲、出押不敢噬夫、餘威不敢假於狐、故夏后有焚山之舉、周人有猛獸之驅、豈有助之爲虐者、非伊威自貽乎、夫與虎謀皮、非人情之所有、而爲虎傳翼亦事理之所無」蓋虎雖無翼、人已談焉色變矣、其行也風生、其嘯也雨至、其出也獸爲之空、其來也人爲之避、皮蒙馬以猶威、氣食牛於方稺、誰能持案以緊鈴、孰敢下車而攘臂、沛春冰而蹈尾、莫險能探、走曠野而負嵎、何威云積、向使飛而食肉、其憂何堪、今雖怒欲搏人、已甚不爲」究之、虎實未嘗有翼也、人居恃有圖牆、虎至不能飛舞、虎咆哮不出山林、人避匿深居屋宇、方誇射石之李廣羽沒化中、豈卜妖夢於周文、熊飛西土、文同豹變、絕非鯤化爲鵬、視若龍興、迴異穀飛爲蠱、革殃民之虎政、幸免其苛、聊助惡之虎倀、莫予敢侮、所以安居樂業、人皆得以爲人、而跳澗越山虎僅成其爲虎」奈之何竟有爲之傳翼者、夫獸之翼者有蝙蝠、與世無爭、龍之翼者、爲應龍、稱有義、若虎而翼則必飛入內庭、集於中路、陷井無靈、金湯失固、下北海以斬蛟、那有非生、引西江而救鮒不管鴟梟毀室、詩詠周公、儼同鵬鳥逼人、賦成賈傳大吼一聲、風生兩助、飛雲車降自大南飛將軍服山塞北、破空而來、擇肥而食、縱有烈山之伯益、何虎害之能消、非無入穴之班超、豈虎子之能得、勸君無爲傳翼、庶幾馴虎擬於帳下、依然無詐無虞、深虎拜於階前、自是有嚴有翼」雖然、爲虎傳翼、猶其小焉者也、不見夫今之傳翼者、明明兵力旣充、偏增亦衆得勢得機、何憂何懼、乃爲之遙爲聲援、暗資戰具、不啻教猱升木、頓令牙爪生威、豈同歸於山、爲示干戈入庫、抑知爲虎作倀於晉鄙、信陵君力亦能軍、讀暴虎於魯論、仲子路才堪口賦

沛濱花訊 (沛稿)

西崗遊廓十十號、有校書者係天津產也、年方二九、身材窈窕、姿容天然、性極溫柔、舉止大方、對主對賓、一同仁、一顰一笑、令人銷魂、且談吐文雅有大家風、無靑樓習、情意綿綿尤足使人魂飛魄蕩、寄語校書、好自爲之、將來不難藏嬌金屋也

十七號小鳳校書、魯省人也、年已双十、徐娘半老、風韻猶存、一日偕友造訪香巢、校書佈煙敬茶、慇懃倍至、淡粧素服、風雅異常、雖其室寬而陳設及一切裝飾均屬古具、使人見之、實有忘返之概、無怪門前車馬驛不絕云

四號紫娟校書、破瓜年華、玲瓏皎小、酷愛修飾、人極活潑、與之攀談、有如小鳥依人之態、尤善應酬、兼之皮質、誠花國中後起之秀

△雲秋色藝兼優 日站素蘭書館妓女雲秋、沛產、二九年華、綠珠身價、娥眉素齒、桃腮蠻腰、天眞爛熳、歡若游龍、宜顰宜笑、娥媚橫生、對主待客、一致誠懇、且能粗通文墨、語多中肯、是以寄足女史之肢次者、均顛倒流連而忘返云(賀)

△小樓花中翹楚 記者日昨路過友人、同往北小步、在二等班子中、見有小樓校書、堪稱花中翹楚、年方双十、鄭家屯產也、眉如月樣、腰似柳般、一顰一笑皆可動人、故生涯頗盛、大受歡客歡迎、以娼妓無衰、關乎地方消長、故特誌之、以證邑之興盛狀況

△露市花國敗類 露市四十五號有妓紅香、少年貌陋、愛自甩黑一舉一動、令人生厭、故來邇加以市面蕭條、走馬章臺者、咸裹不足前、以致事由不佳、門前幾有羅雀勢之

奇妙集 社會小說 (一七一六) (天民)

第五回 應重聘京國雄雌較

史同道、你在這裏和我一同吃飯罷、唐隱道、多謝老丈、今天我還要應友人的約呢、史同道、那末明天你來吧、彩雲你替我留他、不要叫他走了、親愛的陸信、先生、我近來很店念你呢、唐隱道、當眞的嗎、史同道是的、前天我整理書櫃中舊紙、我忽然得到一張紙、接着便聯想起你來了、唐隱道、這張紙關于什麼事呢、史同道、那房子的事情唐隱笑道、老丈還藏着這紙作什麼、史同不即回答、便和彩雲二人走進隔壁室中、江升潛伏不動、心裏很是疑惑、暗想這人就是唐隱、或是另外一人呢、倘使他不是唐隱、何以他的聲音容貌、酷似唐隱、看他所佩的領結、潔白如雪、高冠楚楚、好像貴公子似的

三人旣入了客室、談笑很是暢快、一時唇頭都動、似乎講些什麼話、史同接着、嘻嘻大笑、彩雲也櫻唇微綻時時露出笑容、唐隱每見他一笑、便精神百倍、說話的聲音也似洪鐘一般、升一看、暗中忖度道、看他們兩人愛情、甚是濃厚、料來二人、定是情人、但可不知彩雲知道陸信是唐隱不、可是感情本是盲目的、這也不足刻責江升在旁窺探一點多鐘、便悄悄出去這時外邊已交七點半鐘、所幸街上行人不多、於是把帽子深深戴上、躲在牆角深黑之處、少停、唐也由裏邊出來、一人徒步而行、江升遠遠跟在後面、覺得十分高興、腳步也走得很輕、暗想今晚能跟在神出鬼沒的唐隱後邊、算是生平第一件得意的事、恨不將他緊在眼角上、令他不能遠逃、不多工夫、走到街頭、見兩個身材高大的人、戴着高式禮帽、在街左邊行走、又有兩個人戴着便帽、在街右行走、且走且吸着紙煙、態度很是安閒、這四個人的眼光、都注意在江升的身上、江升心裏很是疑惑、不明這是什麼緣故站在街上、躊躇好久、便走進一個紙煙店、這時那四人也個個停止、等到唐隱出來、又都跟上去、江升很爲詫異、自言道、這四個人是誰、難道也是偵探嗎、或者是羅克用了詭計、和我競爭江升心裏盤算一回、正要將四人捉住、問個明白、但是這時已到了市口、人煙稠密、恐怕又要失了唐隱、便拋下了四人、跟唐隱走去、見他走進一個酒店、江升在路上遠遠望着、見唐隱走進一張棹子、棹上有許多花、陳設很是華麗、桌上有三個男子、和兩個華服的女子

大連

金州靜養中之
王前省長病危篤
戶谷博士徹宵看護
中日要人多前往慰問

前奉天省長王永江氏在任時受張雨亭重托、東省內治財政、悉自双肩、雄才大畧、中外推重、當張郭戰爭終息後、即辭退要職、回其故里金州城內徐家街靜養宿疴、與隣里故知、重話桑麻、不料王氏自拾六日以來由心臟病而併發呼吸器病且病勢漸重、金州醫院竹森醫師朝夕診治、至念三日朝、病勢忽濃、幾瀕危篤、大連醫院長戶谷博士是日午前、急遽赴金、探視病勢、晚間在病床徹夜看護、滿洲本社接王氏病危之訊、由本松岡兩正副社長即致電慰問、野村審查役復於午後九時半、自大連乘車赴金省視、而大連醫院之看護婦、亦携帶酸素吸入器、與野村審查役同道前往、王公館因王氏病危、特於念三日朝向東渡中之岩間德也顧問致電、招其回金、因之該氏即由東京首途言旋、王公館現有天興福主人邵慎亭金州曹會長以及寓居旅大要人等侍疾問病、愁色盈門云

又據金州電話、謂王省長念三日午後五時、曾停止脈搏、戶谷博士阮竹森兩醫師以及家人等、皆認爲絕望、急施注射、至六時始漸恢復意識、於念四日午前三時又復發作、頻於絕望狀態、旋輸吸入酸素及注射之力、始見回復意識、戶谷博士乃於午前七時二拾七分、與滿鐵野村審查役回連王氏體溫雖不甚高、然脈搏則在七拾或百四拾上下昇降、且病患心臟、極稱難病、聞奉天官場方面、對於王氏之病、尙守秘密

死人討債奇聞
韓巡捕無故倒斃
其子亦幾乎喪命

管內樂家屯會長鄭成德、於今春爲病所纏、先在家延醫服藥無効乃赴西崗博愛病院療養、卒以病魔纏身、而致陷亡、溯其死亡之源、七八年前、鄭在該會盡職時有韓巡者、係旅順管內方家屯、會向鄭商議集股在旅順開設雜貨商、故鄭會長出錢二千圓韓巡捕一千圓其他李某一千圓、欵齊、俱交與韓巡捕、韓得欵後、不營商業、竟在旅順組織菓樹園、嗣後鄭知之、然錢已費盡、言之無益只須謀討債大累、初向韓追索時彼則一味支吾、格寨日久、假跡愈露、而鄭始亦急、韓知不可歸逐許以償債、時韓巡捕已辭職歸整頓田園矣、奈韓本無償債之心、對鄭不過塞責而已、故鄭百來、韓以淡漠置之、最終鄭見韓無償債之意、乃甘心許其償還一千二百圓而了之、此議雖定、而錢未與鄭、以金錢關天、鄭不能不慮、一憂成疾、醫藥無靈、乃於本年舊曆八月間、入西崗博愛病院療養、率不見効、彌留時、鄭之來、問妻病床頭、拭淚而語鄭曰、汝之病源、完全爲韓巡捕所致死、後有靈、將彼拘赴陰曹與之興訟可也、言畢而亡、鄭死後、其妻從之備棺埋葬、自不待言、嗣後韓巡捕一日正在操勞、忽然倒地、口中念念有詞、繼云鄭成德往來傳我至冥府對庭面質、爲我曾安甚淨銀壹千二百圓、非還不可今天不還、今天提去明天不還、明天提去韓家人懼許以四年還齊、未幾病愈、問以前事茫不自解、越日、又作倒地狂語之狀、與前毫不相異、家人仍以償債對、韓云徒言無憑、非立字據不可、家乃依命之據、三年還齊、每年還四百圓、凡一切手續完畢後、復倒、許久不語、家人視云、息已絕矣、家人對屍一落不禁悲哀、咸云本人已死、不能償、一言未畢、其子又忽然倒地揚言非還錢不可、觀者大懼、皆伏首聽命、許以請償云云、查此事源委、頗近罔誕、然傳者言之鑿鑿、其中不無研究餘地、姑誌之、以備參考

要求連交
生活費慰藉費
朱氏提出說諭願

西崗大龍街九十七番地羅希孟之妾羅朱氏、現住香爐礁九十三番地朱萬元處、於十月二十四日午前十時廿一分、向西崗警察署保安係提出說諭願云、吾係羅希孟之妾朱氏、於民國十五年四月、與羅希孟結婚、嗣後夫婦之間、未有惡感、只以吾奈曾患神經病言語顚倒、以致夫婦感情不睦、父子感情乖離、至本年六月、遂議定將羅希孟送慈惠病院、至今五月、彼之鴉片癮以消、彼之神經病漸愈、而其子羅文章仍禁止不准出院、不准通信、不准他人與彼談話、對於不惟不養、反加虐待、其心亦太狠毒矣、溯昔日羅文章之母、被其父逐出四年、不得歸家、皆吾從中幹旋、乃得母子團聚、吾以爲今後可享家庭快樂之福、不意羅文章不思成全之功、反加以無妄之過、疑其父之所爲、悉吾之愛使、反恩成仇吾嘗時欲與其父話別、文章只是不許、爲此給我生活費一百八拾元、慰謝料五百元、自此双方斷絕關係、妾一婦人、焉能彼抗、然今錢項仍未交出、望警官大人理施行說論、命彼速將此項交出、爲要、便吾得維目前之生以圖將來之事、是盼

待保隨夫度日之
丁香又交其父
難免不賣與娼窰

西崗東升棧寄居之劉傳香、爲尋妻淩丁香而來連、已誌前報、結果丁香之父、擺罷潛逃、遣女丁香經沙河口警察署送於西崗華商公議會、經該會詳細根究、按理判斷、理應歸其夫劉傳香領家度日、只以天津照會未來、故待之耳、況淩丁香已許隨劉傳香歸家度日、不意沙河口警察署、於日昨竟派人至宏濟善堂將淩丁香傳去、復交於其父淩旭林、有謂其夕酷嗜鴉片、今得此女擬賣、於娼窰得錢快活、想沙署以維持人道爲主、今爲此果何意哉

中青隆華賽球
結果六對零之比

中華青年會與隆華、廿三日午後二時、在譚家屯二中球場作友誼比賽、是日秋風狂猖、氣候稍寒而觀者如堵、即双方隊員亦勇猛不少減、上半時、中青適值逆臉猛攻不下、每將球踢出、旋被風吹回、故未分勝負、下半時、中青得手、結果六對零之比、中青獲勝

張書記長爲母稱觴

西崗華商公議會書記張子仁、定於十月二日爲其母祝壽、故大連西崗兩會人士、與該氏有交誼者咸爲之製帳額壽儀、以祝賀焉

日議員抵連之動靜

日本貴族院中華視察團石渡永田松本根津等議員、於二十二日午前十時半到大連、即乘自動車赴旅、訪問關東廳、會見廣瀨久保兩局長後田藤田學務課長、引導參觀戰跡及博物館、正午長官於官邸設宴招待、午后歸回大連二十三日解散、二十四日歸國

婦人於客店中病故

西崗大龍街四拾六番地永順棧店員張銘五、於拾月二拾三日午前拾時、赴西崗警署報告、謂其店中有王孫氏、年二拾五歲、於拾七日由青來連、即投宿於該店嗣後獲病、久藥不愈、至本日午前拾時二拾分而死、該警官即隨店員往驗、果係病死、又經博愛病院醫士檢驗、據云係一種肺結核至重而死云云、當以無人收管即命人送於宏濟善堂備棺掩埋矣

頭凹有角之奇兒
產下後立即死亡

北崗子十三番地胡郭氏、年四十四歲、於十月二十三日午後十二時、臨褥、家人皆起、爲之尋穩婆、以產之、不意直至午前八時仍未落草、郭氏大窘、無術可施穩婆亦懼、束手無策、繼聞西崗博愛病院醫生能治此症、遂遣人往、至則孟天成命田娟婷及李淑鳳隨往、時已午前十時矣、一女至、則出其手段、轉瞬間、即將郭氏之難產產下、惟落草即死細視其兒不類人貌、頭頂有凹、且有二肉球、望之若兩角焉、其耳尖上豎、若狠耳、目突出若腫口鼻若猪、實非人象、惟身體頗胖、而頭較小、據其母云、此子懷胎差二月、即拾月、但其落地即死、未辨其聲音若何、目下已送於博愛病院、置之藥水瓶中、以待研究生理學家之參考焉、至於郭氏產後、平復如常云

董事會議決兩案
天后宮建房費兩會出名暫借
金州聖廟修築費派書記募化

大連華商公議會於十月二十二日午後三時、在◎會議室招集全體董事會議、首由張會長報告一切經過、結果議決天后宮大廟建築之事、暫由東西兩公議會出名、借欵使用、嗣在天后再招開東西兩公議會全體董事會議、以討論一切募化手續、至於金州聖廟修築事、亦議決、命書記劉藹人持緣簿向各商戶募化云云

棉花會社招宴官紳

大連市沙河口下萩町四十番地滿洲棉花株式會社專務取締役齋藤茂一郎、提倡棉業、不遺餘力、果然有志竟成、成績良佳、更於十月二十四日午後五時半、在市內臥龍部泰華樓設宴招待官紳各界、及新聞社記者等、一時賓主言歡頗極其盛云

難民義務戲
第一日之盛況

市內山東同鄉會與振雅社合辦之救濟難民義務戲、第壹日已於月之二拾三日(星期)晚六句鐘、假奥町永善茶園開演矣、計觀戲者約達二千餘衆、擁擁擠擠、毫無隙地、首由李蔭泉君、登臺講演關於拯救難民、祈到場諸君、除欵資外、踴躍捐助等項、繼則報告樂捐善士、粘貼紙條、揭曉數目訖則鳴鑼開演、一時鼓掌歡迎聲震屋瓦、及至十一時餘、戲方畢散、茲將今日振雅社所排演之戲錄、誌之於左

劉子元 劉永增 鹿海亭 王子欽
黃金台
賀仙洲 馬文芳 姜喜奎 奈寃報
王牧牛 馬文芳 劉永增 文昭關
劉顯堂 王子欽 八蠟圖
紹子勝 馬文芳 馬鴻路 加仙洲
洪洋洞
趙德軒 王福林 邱俊亭 烏龍院
呂忽之 陳耀先 馬洪路 鍘美案
宮雲搏 張煥棠 桑園寄子
呂忽之 强瀨石 王子欽 連環套

中青平民夜學招生

中華青年會平民夜學創設以來、繼續卓著、學生中多、已畢業數次、聞該校初級班已修完平民千字課四冊、於下星期一舉行畢業式、發給證書、畢業生尙有欲求深造者、特設高等班、收容之、茲先招新生五十餘名及高等生二十名、報名定於十月三十日截止願入校者至惠比須町中青學校部報名可也

經濟

本年農作物收穫之調查
五穀雖豐蔬菜則歉
萍菓棉花均稱豐收

夏去秋末秋去多來是乃年中循環定例也際此百木凋零落葉紛紛而各鄉間農田稼禾亦多收穫終竣但其作況一般多有不知茲據大連民政署特派員調查所得云以大連爲中心各農戶所耕種之包米高粱等地平坦處每畝收四石左右山地有因雨量不足者其收穫大多不良但由大體論之成績尙屬良好如較前年度約增收三成之譜至於蔬菜類春產各物因天時適宜非常增收秋收因九月中需雨孔急時期而雨量所降微微故加以日曝虫害頗呈慘澹狀況其收獲爲近年來稀有之罕鮮因而價格高昂果樹類除較去年增收三成外而本年達新結實期尙克相當多獲以民國拾五年度之五百三拾八町步(日畝)栽培者約百七拾八人而今年七拾八町步栽菓者九拾八人就中日人專業者占多國人多爲副業而所秋希望增補果苗者仍不在少由是觀之將來栽培果樹者大有年增一年之傾向本年因爲增收如萍果一貫六斤四兩約低價六七毛收穫並經營者增加而栽培者亦不無稍以致由價格甲抑上即發現設置果實貯藏庫及共同販賣機關提議到養蠶一事關東廳已決定拾年計畫案由本年開始新設週圍二十五町步蠶園顯布小葉二十餘萬預定春秋收茲蠶量計達六百貫然收多而價一貫即不免較前差落四五元乃斯業者利有難得矣棉花去歲雖收穫不豐而栽培者仍不減少本年每畝穫百斤便可達貳十元故收棉增加價格特昂是殉農民之福亦天所惠也本年度農作物除棉花收穫外增收且價賤者平均咸在平年云

選定評議員研究
錢信整理問題
重役會議所決定

大連錢鈔信託會社關於整理問題自新重役就任之後一般人之對此異常加以注目於二十二日午後二時開重役會議對前重役劉召棠赤塚彌太郎兩氏之貸金及中國人希望任中國人支配人等事至對整理問題由取引人股東重役間各選參名評議員決定於本年中努力整理華至用人支配事因現尙在整理中高崎專務不在時由伊藤專務代理

小麥向日輸出旺盛

本年度北滿一帶小麥異常豐收瀰來沿線出各地輸入早已暢旺特產興販盛迫在日前但年內國外因加拿大麥干歛收故日本需要頓被喚起日本製粉會社買帮亦開始競爭二十四日據梁方探得情報由小麥輸出入初期至今日沿線各地向日本輸出者已達萬噸以上行市北滿西部六元二三然最近因雨雪時降馬車運搬困難車費昂貴農家惜售於收場等故輸出入忽轉薄弱至其行市一節自然上漲崇疑觀二十三日市價約提二毛日來惟因與加拿大競賣小麥共價畧行平疲

錢糧商情

特產市場開行場面氣勢頗爲消殺大豆行市頓挫交易稍看活動外帮買氣水月鐵花其他各月份雜品亦無若干變化總之場面無多興趣之故耳

△後場大豆叫盤不帶皮者無貨帶皮者開六元四毛二分以至三毛八分成交五十車豆餅叫一元九毛三分五厘以至二分五厘往來不穩妥四萬三千片豆油十九元六毛成六百箱高粱開行三元四毛三分妥十二車包米未能成行

△錢鈔市況開行銀市若倫敦紐約銀塊但呈高騰未幾復行下跌援厥原由因接到由申來電報稱滬市因銀强外商咸爭售標金華帮收買以致銀市落下匯申七十一兩七五另大洋百三元四毛上海標金妥三百六十七兩八錢四因前步後拆依舊未動但前途終難免有暴援之關云

陰歷十月朔日
三市場均休業

今日(念五號)因爲我國國民掃墓之節大連特產錢鈔商品三市場咸皆罷市一日明日照常開行

特產行市

特產(早市)(廿四日)

▲大豆

十月末	六三九〇	六四一〇	六三五〇	六三六〇
十一月末	六〇八〇	六〇九〇	六〇六〇	六〇七〇
十二月末	五九七〇	五九八〇	五九五〇	五九六〇
一月末	五九七〇	五九七〇	五九六〇	五九六〇
所成數	百六十一車			

▲豆餅

十一月限	一九二〇	一九二五	一九二〇	一九二〇
十二月限	一九一五	一九一五	一九一五	一九一五
一月限	一九二〇	一九二〇	一九一〇	一九一〇
二月限	一九二〇	一九二〇	一九一〇	一九一〇
所成數	六萬三千片			

▲豆油

十一月限	一九〇五	一九〇五	一九〇〇	一九〇〇
十二月限	一八六五	一八六五	一八六〇	一八六五
一月限	一八五〇	一八五〇	一八五〇	一八五〇
所成數	一萬九百箱			

▲高粱

十月末	三四六〇	三四六〇	三四五〇	三四六〇
十一月末	三四七〇	三四七〇	三四六〇	三四六〇
十二月末	三四六〇	三四六〇	三四六〇	三四六〇
一月末	三五〇〇	三五一〇	三四九〇	三五〇〇
所成數	四十九車			

錢鈔行市(廿四日)

▲現物 前場

十月十三日 開行 九四八〇 最高 九五一五 最低 九五三〇 收行 九四[illegible]
所成數 百十二萬圓
九月廿八日 開行 九四九五 最高 九五三五 最低 九五四五 散行 九[illegible]
所成數 百九十五萬圓

	銀對金	銀對洋	金對洋
開行	九五〇〇	二六三〇	一三三三〇
十時	九五〇〇	二六三五	一三三四五
十一時	九四八〇	二六三〇	一三三六五
十二時	九四八〇	二六三〇	一三三六五

所成數 銀對金 八十七萬圓 銀對洋 三二拾萬圓

▲現物 後場

十月十三日 開行 九六四五 最高 九六三五 最低 九六五〇 散行 九六二〇
所成數 二百四十萬五千圓

	銀對金	銀對洋	金對洋
一時半	—	—	—
二時半	—	—	—

廣盛福皮貨店

本號新到各種皮貨水獺海龍猞狐紫羔灘羊灰鼠以及精選紬緞呢絨毛葛吡嘰無不俱備價格低廉如蒙惠顧無任歡迎

大連西崗大龍街 電話三八四八番

有癮之人額外睜眼

啓者本行由美國包辦一種驅毒美糖筋此藥中外皆稱蓋世滋補之聖品專戒大煙嗎啡兩癮二十天管保斷癮除根曾經美國政府中國海關上海工部局本外埠各警察廳等皆都化驗准予行銷當代偉人都稱贊爲許信用卓著服此藥比吸大煙舒快以極不但能易戒除兩癮且有益補血生精性質與中國人參茸同其功效即常人無癮者每日飯後服三分定能補血增精然部人曾經有煙癮之人往往有欲戒煙之時多有犯滑精頭痛腰腿酸疼神精驚恐筋骨痳木骨內如虫行走及等不等而之奇症因怕有犯此症即作中止不欲戒也如服敝行之糖筋不但不犯以上所說之奇症而且還能由老返童之奇功然而本行於去年來中國東省創銷一年有餘救濟兩籍之人不計勝數本行主任有鑒於斯業於此種糖筋格外越加注意今夏專赴美國與該國製藥家大博士合意參考加以研究尋採各國名產最爲藥料精中求精從新又造成特色美糖筋至於裝式一切皆從善修改用之利便藥力比先尤加特効貨可稱道界明星戒煙藥中之大王也有此兩癮之人望請速來購服君之幸甚本行亦幸甚也

美商 威廉光得公司

滋補驅毒美食料品糖筋

東三省 西伯利亞 總批發處 廣本洋行 長春日本橋通七八番 長電話四三番

本埠販賣處 頭道溝 商埠地 長春 慶泰號 天義隆

招聘四外城代理、有志願爲、請至本行面議、另給特別好處、倘蒙賜顧、有零買者可由函購每磅金票十八元每兩金票一元八角郵費在內

京都達仁堂緊要告白

我樂氏自前淸康熙壬午歲即設藥肆於京都大柵欄以同仁名堂精表利世濟人之義歷二百二十六載迨先大父印川公篤好醫學得秘方尤夥故所製藥品應治各症多有奇效用是同仁堂之名大著惜限於方隅道路阻隔購藥者苦之達仁感當世相需之殷承祖考利濟之訓爰於京津滬漢各埠用達仁箇人名義設肆以應當世之求至藥劑之修合仍遵我同仁堂家傳秘方并不徒飾外貌裝潢望之似不甚寶貴服之實效驗如神於飲片一門尤加意研究一切遵用南法置之北地允爲特色設肆以來并親赴各省購辦眞正藥料督工監製不惜資本精益求精因之達仁堂藥品大受各界歡迎聲譽日起邇遐知名現以大連商埠冠裳會集名流碩彥多卜居於此達仁爲便利顧主起見特再設達仁堂分號於奧町藉廣利濟而免阻隔因設備未周先行交易特先佈聞

京都達仁堂經理樂達仁謹啓

世界第一火車老牌

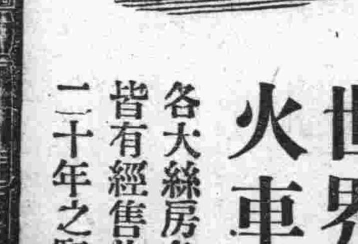

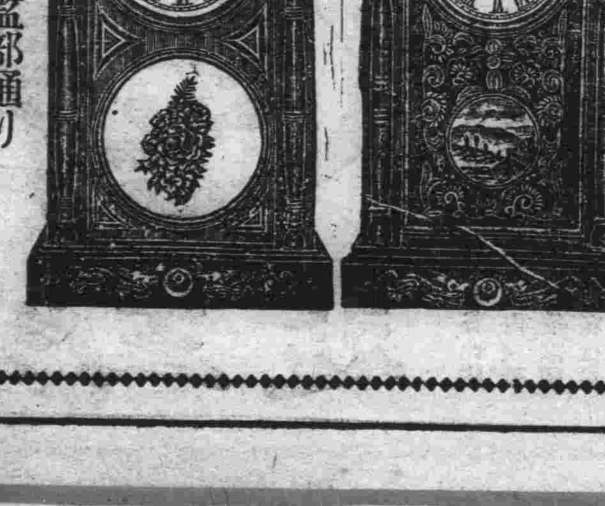

(第二十八號) (第五十五號)

各大絲房各大鐘表舖皆有經售此鐘可保用二十年之堅牢耐久

總代理大連市監部通り 亨得利鐘表眼鏡行啓

分銷處 哈埠亨得利 奉天亨得利 營口愼昌公司 吉林愼昌公司 奉天南洋公司 安東南洋公司 長春愼昌公司 長春及時公司 奉天紐約表行

花柳科 痔瘡科 專門

◉六◉六

◉生殖器機能障害 ◉泌尿器科一般 ◉肛門外科一般 ◉婦人科 ◉皮膚科 ◉令德根(電氣光線)科

◉診察 每日自早起九時晚上八時到 星期祭日下午休診(入院隨意)

大連市岩代町十番地(遊樂館)隣

仁壽堂醫院

電話八五九九番

院長 醫專學士 大塚協

啓者敝工廠製造各種鷄印方包匠印條包紅サクラ包已拾餘載矣凡爲各埠所適用茲爲振興實業起見特聘歐美化學家之技師不惜巨資採辦優等包料研究配合製成純良鴻蔴金鷄美人鐘牌等各樣香包其餘他牌不及備載其包氣味芬芳精美優秀不但除垢善於滋容潤顏誠衛生之妙品也仕商惠顧敝工廠鴻忱歡迎兼代理美商卜內門各種顏料子火硝顏料靛油等貨恐未週知特此佈告

大連市惠比須町二九 電話七九八九番 振替二八五四番

源增興工廠謹啓

遷移廣告

洋灰酒精按額減價

公濟糧棧北鄰 敷島町二十番地

永盛長 電話 六六三七番

鐵路列車時刻 行車 營口 大石橋

請看信用昭著諸所便利之旅館

大連 中華本棧 主人張炎町

營口 中華棧 主人張炎町 電話九四九

長春 義昌公司 經理李會雲

青島 中華棧 經理姜品一

哈爾濱 中華棧 主人張炎町 電話四三八五

本棧內設西式客室應酬週到無須贅述兼設有運輸部轉運貨物代辦客事

▲本棧電話五七四四 ▲電話四二〇〇運輸部電話七九七一

女界福

婦女藥界大王出世

天下第一 婦女聖藥

調經種子 百發百中

專治婦女 經脉不調 腰腿疼痛 肚腹疼痛 赤帶白帶 崩漏不止 久不受孕 一切女癆 胎前產後 常患小產 產後危急諸症 莫不藥到病除百發百中 靈驗 靈每瓶十服大洋壹元各埠皆有代售

主人 康道忱謹白

振替口座大連四四七六番

總發行處大連西崗菜市東門前 德記全棧大藥房

東三省總代理店

營口保興長 長春同興合 鐵嶺瑞豐祥 哈爾濱興順義 安東廣豐裕

補腎固精

腰酸背痛是腎虛之兆

陽萎之嗣是精虛之故

腎司排洩尿酸及廢料者也、腎虛則不能充分排洩、尿酸停積經絡間、時發腰酸背痛

雄殖靈 本是補腎聖藥服之當能立效

雄殖靈 爲生精補陽之妙品、凡先天不足與後天斲傷者服之、力能恢復元陽、培補眞陰精髓日漸充盈、種子可立而待也、定價每瓶二元

東三省總經理

營口華孚行分售處各大藥房

袁製 痛瘋骨痛露

功能去風化濕舒筋活血

主治 骨節痠痛 四肢瘋癱 肩背腰痛 寒濕凝筋 渾身酸楚 半身不遂

每瓶大洋六角

袁製 解毒止痛露

功能清血解毒止痛生肌

主治 惡毒瘡瘍 小便破腫 婦女毒瘡 梅毒串骨 口鼻潰爛 無名毒瘡

每瓶大洋六角

謹防假冒務請認明金雞商標

總發行所上海西新橋止濟華堂藥房

分銷處 大連 宏濟街德興藥房 千代田町街生藥房 監部通華泰藥房

營口 東二道街德發長號 太平康里街義順成號 興町華西藥房 東大街華權東號

各埠藥房均有分售函購亦可

久咳成癆

多咳傷肺日久成癆查治癆必愈之藥迄今外國醫藥兩界尙無發明目下只有上海唐拾義大醫生久咳丸直接有革咳除痰之效間接有防癆保肺之功正本淸源舍此莫屬每瓶一元此丸附夾之驗眞劵寄回總行可換圖畫無劵是僞請勿悞購

總發行 上海廣西路 父子大藥廠

總經理 奉天哈爾濱長春 同芳照像舘

旅客注意

大連 長春 哈濱 裕長棧

電話六三五二番 長春電話九一四番

本棧現將房屋重加修飾人員力行整理男女異室招待殷勤代理車船客票報關完稅遠近紳商請祈駕臨

自在 君擇

吾人辦事、無不喜其成功而畏其失敗、然事在人爲、如有充分精神由正軌行去、無不成功、所懼者惟精神不濟耳、欲求精神充足、必先除康健障礙、疾病乃康健之敵、腎病爲百病之源、棄腎病即所以除百病、故腎病在、則辦事少興、難期成功、腎病除、則精神充足事無不成、成功失敗、在君自擇耳、

然欲除腎病、須有靈驗藥品、方能達目的、第威德補腎丸乃盡善盡美之腎病惟一靈藥、無論其病如何年久烈劇、服之無不效驗如應、此服過者早已洞悉者也、君如覺腰酸 背痛 小便赤熱 小便短少 骨節疼痛 或患風濕 遺精 便濁 膀胱便溺症等、即腎病之初步、當速服第威德補腎丸、定能如願以償也、

第威德補腎丸各大藥房均有出售

東三省獨家經理

營口 源來盛洋行

美麗贈品

本號銷售各種月份牌以經數載所出之樣頗蒙各界歡迎今又至各界定送贈品之時敝念及此近又將各式月份牌備齊以應主顧定批價額較往年特別從廉以酬素日之雅意耳

文具洋紙印刷用品一概批發

大連監部通百十二番地 天德信支店 長電話七三八八番

大連 同聚福紬緞皮貨店 廣告

本號運到各種皮貨長袍短褂男服女襖全獺全狐無不齊備且新採辦蘇抗紬緞歐美呢絨名目繁多不勝瑣載各界惠顧無任歡迎

西崗街一三一番地 電話七六五五番

美女牌葡萄乾

二甲

第一補血妙品

用 美女牌 葡萄乾 做糕餅點心

家常小食招待親友 隨時可做必定歡迎

東三省總經理 大豐洋行 本行 大連市愛宕町二三

印有精美食譜函索附郵票二分即寄

淋濁聖藥

巧拿淋

這是空前未有之新發明淋濁遂根聖藥巧拿淋丸 Gonorrhoea Tablets 專治淋濁淋症醫藥無效或時愈時犯試服此丸定可斷根因該丸內含有三大要素即一純檀香精 Sandal (二)沙婁爾 Salol 三(梅天靈藍 Methylelle 此三種藥品均係殺菌滅淋消掃尿毒之貴重藥料凡各國醫學博士無不稱贊爲決妙之良方也

主治五淋白濁 便尿不清 尿道潰爛小便困難 尿中混血尿道閉塞 膀胱發炎 狹濁重症

請購試之定能應驗如響 每瓶大洋二元五角

(代理店)

奉天五洲藥房 奉天中西藥房 奉天大德生 奉天歐美西號 奉天歐美東號 奉天大吉祥 奉天北市揚恒濟堂 大連西崗廣生堂 大連西崗天和藥房 大連市華泰藥房 大連市華西藥房 大連志義成 大連德記全棧 安東大生東 安東益增遠 安東瑞祥泰 遼陽義和堂 遼陽天玉成 海城德增福 蓋平天一堂 大石橋衛生復 營口中西藥房 營口義興成 餘記 營口保興長 營口涘春堂 瓦房店天和盛 普蘭店志義成 貔口順義成 金州志義成 大連康德記 旅順仙芝堂 旅順大德堂 奉天永年藥房 長春世一堂 長春泰和祥藥房 張家灣德增泰 鐵嶺福德慶興 四平街和發瑞八面城德慶 長春同德堂 長春天和堂 長春天育堂 長春中西藥房 鐵嶺和發街號 昌圖德泰玉大德堂 遼源德慶會 遼源大德堂 遼源德泰順 洮南德慶仁 千金寨信仁堂 本溪縣春興堂 鷄冠山德厚興 公主嶺三合公 開原德祥厚 范家屯天德慶 雙城永德堂 阿城縣世一堂 一面坡德和玉 呼蘭河永德堂 熊岳新泰興 下九台世德堂 雙城堡世昌永 安達站誠泰裕 呼蘭河錦和彩 綏化縣和發福 烏機墨盛發祥 樺道河天合堂 海林站會樂福 寧安縣振興堂 通河縣同發興 西集廠同發德 甜草崗天德祥 昂昂溪生育瑞 巴彥同發廣 三姓德盛長 木蘭縣和發奎 同賓吉盛宏 正方縣和發長 明水縣中和藥房 扶餘縣慶昌福 農安縣德泰增 二益河天德堂 克山縣德興祥 海倫天豊恒 海倫久遠長 吉林泰華西藥行 富錦泰華西藥行 克山泰華西藥行 拜泉泰華西藥行 綏化泰華西藥行 克山鎮泰華西藥行 總發行哈爾濱泰華西藥行

淸血解毒

喜肥力

諸公每於公餘之暇咸欲覓一俱樂之所以資消遣並恢復精神然而一般血氣方剛的靑年竟將此休息的時間作了尋花的機會捨身尋樂流連忘返焉知道樂極生悲遺害非淺大概在一星期以內便覺身體不爽體溫增高什麼魚口！便毒！下疳！楊梅！淋濁等症相繼而起豈不苦惱已極嗎欲求轉悲爲樂之術是這凱韓士老牌聖藥喜肥力能治一切的花柳毒症或打過數次藥針無效或逢春復犯無論遠年近起定能除根永不再犯主治淸血解毒除濕化瘤 皮膚斑點 梅毒痂瘡 骨節疼痛癱症 潰瘡喉鼻腫亂 升頂歸後 梅性疥瘡 瘰癧脚氣 毒性結核 軟硬疳疾 血分不淸 虧氣虧血 男婦各種 癆虛及 婦女花柳梅毒症 或毒性 不孕或因毒閉經 或梅毒化胎 或子宮作潰 或毒串終身不孕 赤白帶下 信水差前差後或終日淋漓不止 以及脫落毛髮 頑毒痔瘡 喉痛音啞 毒染耳聾 或梅毒入骨 一經服用 百毒俱消 血液立淸 元氣恢復其身體戕之而壯設無病之預防 或疑似之毒症 及直接傳染 間接傳染均可服用每瓶大洋壹元五角

樂極生悲